EDICION DE 16 PAGINAS
AGENCIAS EN EL EXTERIOR:
NUEVA YORK: 141, BROADWAY
LONDRES: 4 & 5 COPTHALL COURT
AGENCIAS EN TODAS LAS PROVINCIAS

LA NACION

PRECIO: 20 CENTAVOS
NUMERO ATRASADO: 40 CENTAVOS
SUSCRICIONES
Por un año: $ 50.00. — Por seis meses: $ 26.00
Por 3 meses: $ 14. — Por 1 año exterior: $ 110.00

AÑO V
Santiago de Chile, Juéves 17 de Marzo de 1921
Núm. 1,524

PROBIDAD

Hacia las once, Antonio Milón había ganado en el círculo cuatro mil francos en un poker feliz. Sentía un inicio de congestión y se dirigió a su casa a pie. Metió los billetes en el bolsillo interior del chaleco, dió a los mozos la moneda suelta que le quedaba y partió ligero y gozoso.

Hacía una bella noche, dulce y tibia. Dejó los bulevares llenos de gente y subió con displicencia hasia el parque Monseau. En la calle Rocher se cruzó con dos caballeros como otros cualesquiera, correctos y sin llamar la atención.

Ellos y él eran las mismas personas en aquella calle mal iluminada. Al dejarlos, a su espalda, Antonio se sintió de pronto sujeto vigorosamente por los brazos. Uno de los dos señores le enseñó, muy cerca de la cara, una hermosa navaja y dijo:

—Cállate... o te la hundo en la barriga.

Después, sin más explicaciones, procedió a explorar, sin resultado alguno, los bolsillos de Milón.

—¿No llevas cartera?

—Sí, pero vacía...; es decir, sin dinero. ¿No ves que no tengo tipo de hombre adinerado?

El otro examinó rápidamente la cartera, que no tenía más que tarjetas de visita y papeles menos interesantes aún que los del Banco de Francia. Antonio temblaba por su reloj pulsera de platino.

—Es de níquel; si valiera algo lo hubiera dejado en casa para salir de noche.

Los dos atracadores soltaron a Milón, guardando la navaja.

—Mala vista hemos tenido, amigo—dijo uno.— Hemos caído sobre uno más miserable que nosotros. A buen seguro que mientras perdíamos el tiempo con éste, hubiéramos hallado mejor pesca.

—¡Ay!—suspiró Milón. — ¿Podrían ustedes prestarme cinco francos?

—¡Vaya negocio! Pero, en fin, si quieres acompañarnos, de algún bolsillo los sacaremos. Pero cuidado con meter la pata, mucho ojo y mucha discreción. Si no... te la cargas. ¿Te parece?

Los dos caballeros hicieron los honores a su huésped. Julio, que parecía el jefe, se sentó a su lado; el otro, el "Aviador", tenía muchísimo cuidado en que no le faltaran ni cigarrillos ni cerillas.

Después de la cena, cordial y copiosa, Antonio Milón sintió un gran bienestar. Su corazón desbordaba simpatía hacia aquellos dos hombres tan amables. Le enorgullecía haberles engañado; pero al mismo tiempo sentía un ligero remordimiento.

Cuando el "Aviador" y Julio, después de una conversación de pura cortesía se enfrascaron en una discusión sobre asuntos profesionales. Milón ,discreto, se sumió en sus propios pensamientos.

Quiso demostrar a sus amigos que no era ingrato; sin atraer su atención, supo sacar un billete de cien francos del bolsillo de su chaleco y lo dejó caer sobre una banqueta. Algunos minutos después lo levantó ostensiblemente, jugando con él mientras simulaba gran sorpresa y satisfacción.

—¡Eh! ¡Lo que encontré!

El "Aviador" hizo caer el billete sobre la mesa.

Antonio dijo:

—¡Eso va bien! Supongo que nos lo vamos a repartir...

—No, no—dijo Julio indignado —¿Qué te figuras? A lo mejor pertenece a un tipo que no tiene más que ese billete, a un pobre infeliz; nadie lo toca.

Milón sintió que le subía a la cabeza un calor insoportable y protestó muy débilmente:

—¿Habrá que entregarlo a la policía?

—Nó; a la caja. El que lo haya perdido vendrá a reclamarlo seguramente. No hay que perder del todo la delicadeza.

Aunque sus compañeros se mostraron tan cordiales como antes, Milón se sentía avergonzado y abrevió la fiesta. Tuvo que aceptar por fuerza el miserable duro que había pedido y salió a la calle. Salió a la calle con la dolorosa impresión de que Julio y el "Aviador", ladrones profesionales, le despreciaban.

POSTEL DU MAS.

REMEDIO FACIL

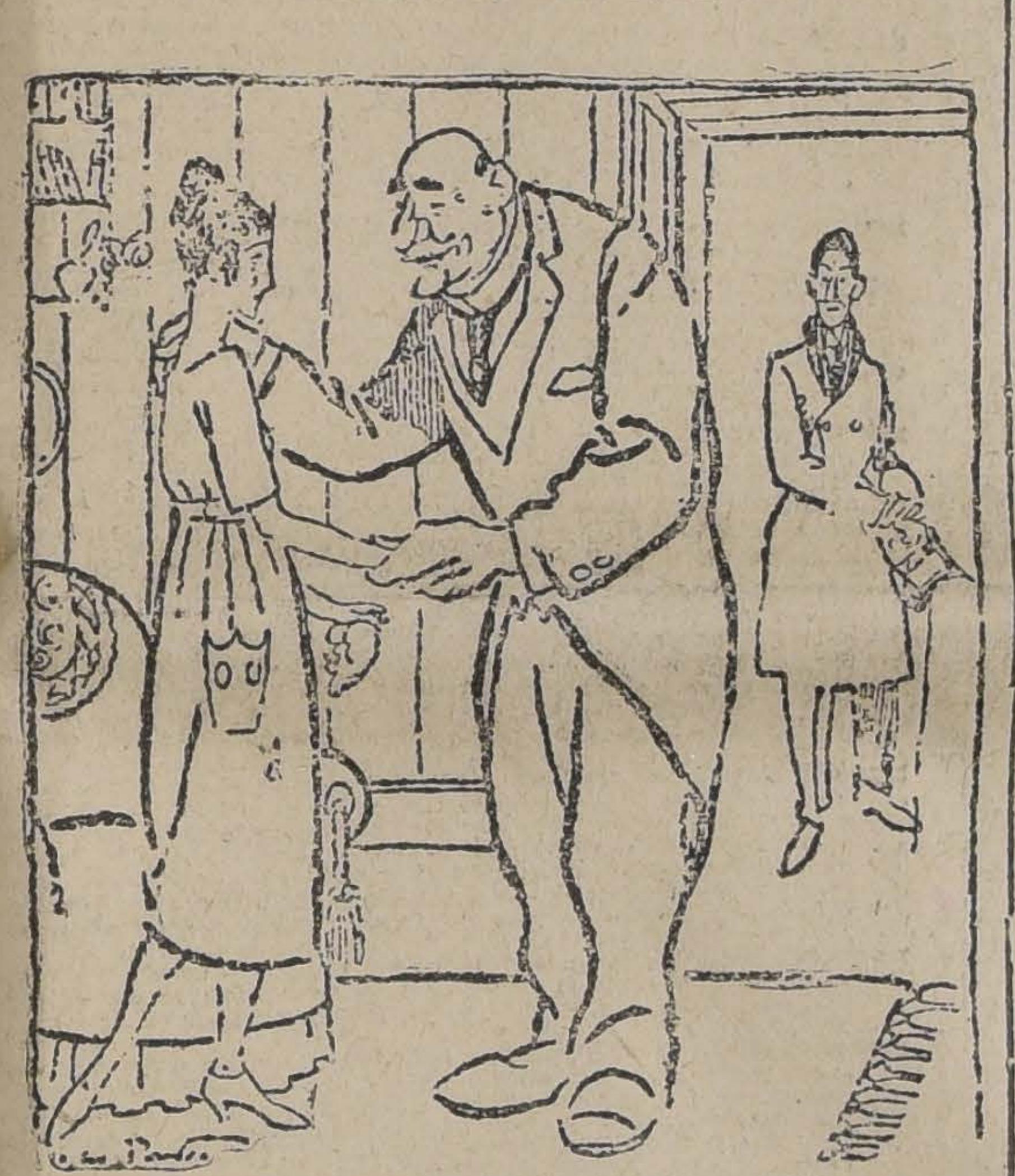

SI, PAPA; SERIA MUY FELIZ CASANDOME CON EL SEÑOR BOIREAU, PERO ME CAUSARIA TANTA PENA SEPARARME DE MAMA... —POR ESO NO LO DEJES, HIJA MIA. TE LA LLEVAS.

LA VIDA DE DIVERSIONES EN PARIS

Establecimiento en que el público extranjero, y principalmente americano, encuentra su bolsillo alivianado con gran facilidad.—Extravagancia de los espectáculos ofrecidos a los clientes

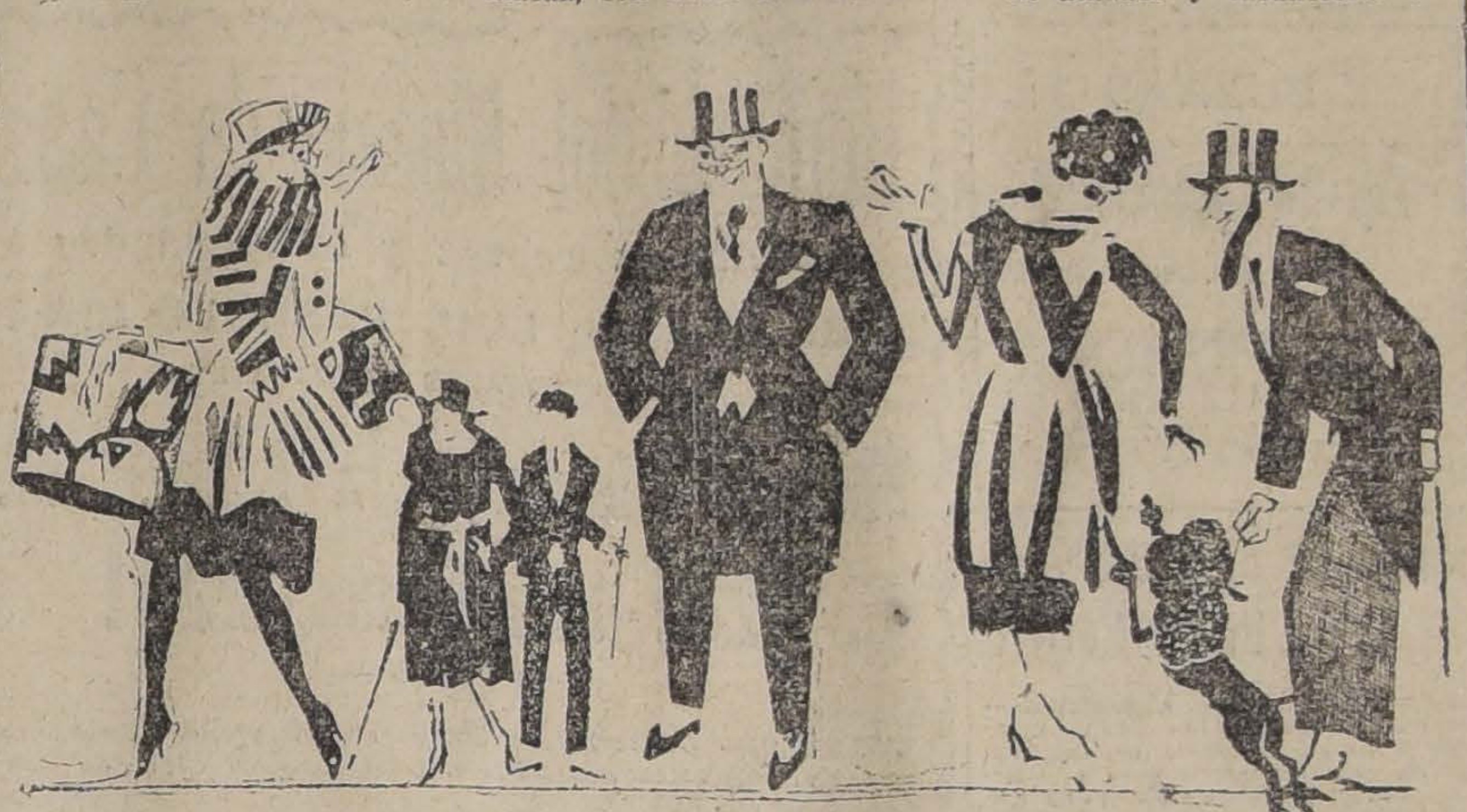

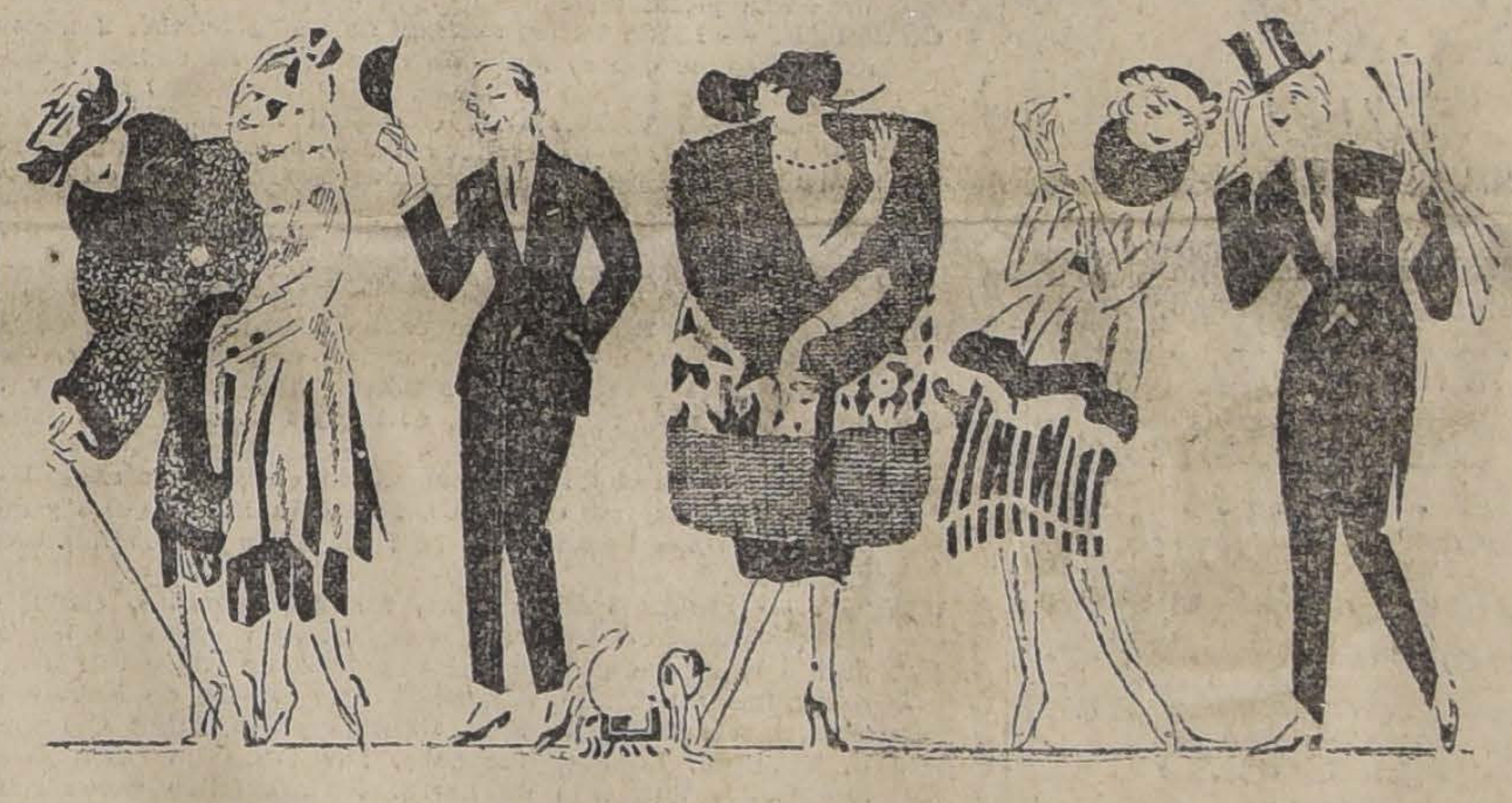

Si anheláis divertiros, id a París. Si tenéis mucho dinero y deseáis desembarazaros pronto de tan pesada carga, id a París. Si estáis buenos y sanos y queréis, por variar, trabar conocimiento con las enfermedades, id a París. Si os encontráis en vuestros cabales y tenéis ganas de volveros locos, id a París también. Allí hay para todos. En la Babel de los tiempos modernos encontraréis satisfacción para todos vuestros caprichos; todas las depravaciones de la mente y de los sentidos, todas las aberraciones que pueda concebir vuestra fantasía, por exaltada que sea, todas las inverosimilitudes, todos los absurdos, allí pasan como moneda común y corriente... para los extranjeros que llevan bien repletos los bolsillos.

En París la mala vida está reglamentada de forma tan acabada, que sólo al cabo de mucho tiempo puede el profano darse cuenta del extremo de perfección a que se ha llegado en este terreno. Una pálida idea de esto podrán formarse nuestros lectores por medio del presente artículo, estando advertidos de antemano que, dada la índole delicada de algunas interioridades parisienses, nos es preciso correr un velo discreto sobre muchas escenas de la vida mundana.

El público ordinario de los grandes lugares de disipación parisienses es extranjero, y particularmente americano, y son variados los medios de que se valen sus empresarios para atraerlo. El papel de "gancho" está confiado a personas de ambos sexos de la más refinada educación y éstos hacen su clientela en los hoteles, por regla general. Este papel es hábilmente desempeñado por nobles arruinados, quienes no tienen otro medio de vida que las comisiones que los propietarios de tales lugares les entregan, calculadas sobres los gastos de los clientes aportados.

Estos nobles, poseedores de auténticos pergaminos, han caído en la esfera más baja de la degradación y trafican en el vicio, sirviéndoles como armas sus títulos, sus relaciones sociales y su esmerada educación. En realidad, el estado social de tales individuos es inferior en mucho al de los mozos y sirvientes de tales lugares, quienes ño se ruborizan en recibir una propina ganada a expensas de su espinazo y de su estómago, mientras los otros disfrazan su abyecta servidumbre con sus blancos guantes y encerados bigotes. Estos condes y marqueses, que conducen insidiosamente a sus víctimas a tales lugares de alta corrupción, por virtud de sus títulos, gozan de gran prestigio entre los americanos adinerados que visitan París y a quienes el trato con los tronados nobles produce escalofríos de vanidad satisfecha, y no tienen reparo en presentar tan flamantes amigos a sus hijas y esposas.

Nuestros lectores recordarán el misterio que envolvió la muerte de la célebre Olivia Thomas, no ha mucho ocurrida. Tampoco habrán olvidado qeu los telegramas citaban, con cierto énfasis, el hecho de que la artista había pasado una parte de la noche fatal en el "Café du Rat Mort", de Montmartre. Después de esto, parece como si se hubiera querido echar un velo sobre los lugares que visitó y las escenas que pasaron ante sus ojos. Es tan ilimitada la variedad de los entretenimientos que ofrece el París nocturno, que nada tienen de extraño las palabras que la desdichada artista pronunciara momentos antes de morir, y cuando ya tenía en sus vísceras el inexorable veneno: "Esto es lo que me ha hecho París", exclamó en el exterior de su triste agonía, llena aún su imaginación de las escenas que contemplara durante aquellas horas fatales.

"¡El Café de la Rata Muerta!" Este nombre es sugestivo de placeres putrefactos, y, sin embargo, se trata de uno de los mejores restaurants de Montmartre. El café es sumamente lujoso y lleno de atractivos.

Aquí pueden conseguirse exquisitos vinos, confortantes licores y platos deliciosamente condimentados. En este lugar todavía no se echan drogas ni semi-venenos en las bebidas. Lo único que se puede conseguir es un poco de éter que mezclado con el vino produce un efecto enloquecedor; pero esto no es nada comparado con lo de otros lugares y, sobre todo, el establecimiento no interviene ni se responsabiliza en tales casos. Es asunto del cliente y de los mozos, quienes deben saber lo que hacen, pues se los supone mayores de edad.

El "Rat Mort" tiene siempre una excelente orquesta de tziganes. Algunos de los músicos son excelentes violinistas y deliberadamente intentan fascinar con sus miradas y gestos al elemento femenino que escucha la insinuante música. La obra demoledora empieza.

En los restaurants parisienses de moda, suele circular en torno de las mesas una joven vendiendo ramitos de flores, que son ofrecidos a los concurrentes masculinos para que obsequien con ellos a sus acompañantes del otro sexo. Cuando la hermosa vendedora entrega el "bouquet", suele deslizar en la mano de la persona a quien va destinado una dosis de cocaína, de la que lleva abundante provisión en una cajita de plata. La droga es un obsequio; el ramillete cuesta de diez a veinte francos. La mujer que prueba la cocaína en estas circunstancias, concibe, de ordinario, una indeleble pasión por esta droga fatal. Su perdición está ya hecha.

El atildado y caballeresco noble anteriormente descrito desempeña un papel muy importante en la iniciación de las mujeres en tan terrible hábito. De ordinario lleva colgada de la cadena del reloj una artística joya, de oro en la generalidad de los casos, en la que guarda dosis de las drogas más preferidas. Entre sus armas de combate figura un diminuto pulverizador, mediante el cual puede, en un momento de descuido, echar un poco de morfina o de otra droga análoga en el vaso de su compañera. La obra destructora de estos nobles arruinados es de una importancia suma en el proceso de perdición que estamos delineando.

Un establecimiento análogo al "Rat Mort" es el que lleva el nombre de "Abbaye de Thelême". Este constituye un puesto más avanzado en la cadena de la corrupción parisiense y se encuentra en la plaza Pigalle, como a media cuadra de distancia del anterior.

"L'Abbaye de Theleme" es un lugar grande e imponente. En medio de una gran sala hay un tablado donde se representan obras de "vaudeville" mientras los concurrentes comen y la orquesta deja sentir sus acordes. Aquí es donde se hizo célebre la "danse du ventre" que durante mucho tiempo fué la especialidad de la casa. Este es también uno de los lugares favoritos de viciosos grandes duques rusos y opulentos suramericanos.

A poca distancia de estos lugares, y en la misma plaza Pigalle, hay gran número de sitios (se cuentan por decenas) donde abundan los entretenimientos que la imaginación más depravada haya podido inventar para estímulo de los sentidos.

En la calle de San Lázaro, enfrente de la estación de ferrocarril de este nombre, existe un local que siempre se ha distinguido por la variedad y subido color de esta clase de entretenimientos. El propietario de a lcasa se gloría en afirmar que siempre tiene a disposición de sus clientes una nueva atracción, más picante y desmoralizadora que todas las precedentes.

Y, así como éstos, hay por todas partes, a disposición de los extranjeros, que son casi sus únicos clientes, gran número de establecimientos en que se ofrece al público el espectáculo más inverosímil que ha llegado a extremos que nadie podría haber imaginado.

UNA SEMANA EN "LAS TERMAS" DE CHILLAN

Ha regresado de Las Termas de Chillán la distinguida familia Cascabel.—Nota de **Vida Social.**

Salimos de Santiago mi mujer, mi suegra y yo. Eramos tres personas, nueve maletas y siete paquetes. Sólo en comestibles de emergencia llevábamos elementos suficientes para instalar una casa de pensión.

Sin embargo, en el mismo instante en que el tren se puso en marcha los paquetes subían, como por encanto de siete a nueve. En Rancagua ya eran doce. En Curicó llegaban a quince. En Talca a diecisiete. En Linares a dieciocho. En Chillán no pasaron de los veinte gracias a que cinco se dejaron olvidados en el hotel.

En el trasbordo de Recinto los paquetes bajaron a quince. Durante la subida, en auto y coche, desaparecieron otros ocho. Al llegar a **Las Termas**, entre bultos y pasajeros, éramos los mismos que a la salida de Santiago. Mi suegra y mi mujer, a pesar de ese verdadero "paperchase", se sentían más jóvenes que nunca. Eso me comprobaba la afirmación de Montesquieu, en sus **Cartas Persas**: "las mujeres como los gatos, tienen siete vidas. . . pero en llegando a suegras, se vuelven inmortales". . .

Una vez instalados en un minúsculo **chalet**, y empezada la abertura de maletas y paquetes, se dió comienzo a las lamentaciones por las cosas que se olvidaron de traer. Naturalmente, "como a mí no me gusta llevar paquetes", tuve yo la culpa de todo aquello que faltó. Pero acostumbrado como estoy a llevar el peso de las dificultades de índole doméstica, recibía esas indirectas con una paciencia verdaderamente masculina.

Con esa misma paciencia me fué preciso soportar la **radioactividad**, que, según afirman, poseen esas termas. Mi suegra y mi mujer se volvieron, en efecto, radioactivas. Fué una actividad nerviosa acompañada del efecto sulfuroso de las aguas.

A los cinco días decidí regresar a Santiago para encontrar el reposo necesario a mi salud. Hube de volverme sin siquiera haber alcanzado a divisar el cráter del volcán, las **fumarolas** y la **cueva de los Pincheira**. . .

Héme aquí de regreso. Al leer el párrafo de **Vida Social**, que dá cuenta de mi llegada, mis amigos me preguntan por la vida de **Las Termas**. Yo les contesto, simplemente, que son preferibles **Las Termópilas**. . .

César Cascabel

RIFA DEL AUTO DIXI

Los favorecidos con los números de las series siguientes: 1413 R, 136 H, 342 O, 14 F, 944 Q. 50 N, y 1045 C., que aún no han reclamado sus respectivos premios, pueden solicitarlos en San Martín 64. 17-M

PAN EN ABUNDANCIA
tendrá la Panadería "Las Rosas Chicas".
Seis panes por $ 0.20.
BRASIL 726, ENTRE ROSAS Y SAN PABLO

Motores Eléctricos
WESTINGHOUSE
Para Corriente
220 Volts trifásica
Y 440 VOLTS CORRIENTE CONTINUA
OFRECEN PARA ENTREGA INMEDIATA
Raab, Bellet & Co. - Estado 235

"ESPECIFICO BENGURIA"
El único reconstituyente del cabello. Detiene la caída del pelo. Cura radicalmente las **canas**, sin teñirlas. Cura la calvicie.
Premiado con Gran Premio y Medalla de Oro en la Exposición Internacional de Milán (año 1920).
Ventas: **MONEDA 875 (Altos).— Casilla 2426, Teléfono Ing. 882**

¡¡COLEGIALES!!
En la Librería de S. Inarejo y Cía.,
GALERIA ALESSANDRI N.o 22
se venden todos los libros y útiles para colegios, a precios más bajos que ninguna otra Librería.
La Librería de S. Inarejo y Cía.,
OBSEQUIA un ESTUCHE
completo por cada compra mayor de
$ 15. — QUINCE PESOS
¡¡NO OLVIDARSE!! ¡¡COLEGIALES!!
GALERIA ALESSANDRI N.o 22

CARBURO DE CALCIO SUECO
OFRECEN PARA ENTREGA INMEDIATA
Cía. Comercial DIEDEN Ltda.
Edificio ARIZTIA 4 piso N.o 2
CASILLA 1638 TELEFONO 2548

Un Telegrama Recomendado de B. Aires
PREMIOS:
MAYORES en el sorteo verificado ayer en Buenos Aires por la LOTERIA NACIONAL ARGENTINA:
Con $ 80,000 argentinos, el número 7.352; con $ 10,000, el número 2,246; con $ 5,000, los números 31,014 y 20,449; con $ 2,000, los números 1,189, 20,297, 28.849 y 9,490; con $ 1,000, los números 34,594, 35,134, 8,761, 12,104, 32.290, 21,209, 28,910, 5,712, 16,257, 12,291, 24,489 y 27.140.
A todos los números cuya última cifra sea "2", corresponde un premio de $ 25 argentinos el billete entero, sin perjuicio del que pudiera corresponderles por sorteo, y que estará indicado en la LISTA OFICIAL de los 7.300 números premiados que exhibe la CASA TURRI, que paga inmediatamente y al contado los premios de los números adquiridos en la misma casa Turri.

PROXIMOS SORTEOS YA EN CIRCULACION
DIAS 23 Y 30 DE MARZO, DE ARGENTINOS
$ 80,000
Total: 7,300 premios, con $ 388,500 argentinos en 37,000 números.
BILLETE ENTERO: $ 55. — QUINTO: $ 12 CHILENOS
Las REMESAS en pago de los billetes de lotería pedidos, pueden hacerse por giro postal o telegráfico (TELEGRAFO COMERCIAL), letras bancarias o de la Caja de Ahorros, billetes premiados, y, en último caso, enviando el dinero efectivo en carta certificada, y, al ser posible, lacrada. Diríjanse valores y correspondencia SOLAMENTE a
E. TURRI-Santiago
PASAJE BALMACEDA 10, HUERFANOS, FRENTE A GATH Y CHAVES.
—CASILLA 3217. — CASA EN VALPARAISO: PRAT 118

Nous avons la douleur de faire part, a nos amis et connaissances, de la perte cruelle, en la personne de Madame

Fernand Vallet

nû Caroline Kleb (epouse et meré).

Decedeé mardi 15 mars courant. Une messe sera célébré pour le repos de son ame demain matin a 8 heures a la groutte de Lourdes.

Fco. Vallet et famille.

Habiendo fallecido nuestro inolvidable hijo y hermano

Enrique González Jorquera

rogamos a sus amigos se sirvan acompañar sus restos al Cementerio Católico, hoy Jueves, a las 4 P. M., desde su casa habitación, Toro Mazotte 16.

SUS PADRES.

Expresión de gracias

Damos los más sinceros agradecimientos a todos sus amigos y demás personas que se dignaron acompañar los restos de nuestro querido padre señor

Juan B. Ramírez M.

LA FAMILIA.

Ha fallecido la señora

Clotilde Pizarro v. de Aguilera

Sus restos fueron sepultados privadamente en el Cementerio General el Sábado 12 del presente.

LA FAMILIA.

EMPRESA FORLIVESI

Unica en el ramo

Atiende al público con el mismo esmero, tanto por servicios de lujo como por servicios modestos.

Calle Compañía
1037-1041

Edificio del
PALACIO ARZOBISPAL

Juan Forlivesi.

TELEFONO INGLES 377

POMPAS FUNEBRES

DE

Juan A. Zenteno V.

Arturo Prat 711, frente a 10 de Julio
Teléfono Inglés 2724

SERVICIOS ECONOMICOS

Ataud con sing.
Capilla ardiente.
Carroza de 1.a.
Un coche Americano por 150 pesos.
Ataúd y Carroza, $ 35.00.
Ataud y Carroza blanca desde $ 30.

SERVICIO NOCTURNO

POMPAS FUNEBRES

Empresa Zenteno

Delicias 2584
CASI ESQ. MOLINA
(4 cuadras Estación Central)
TELEFONO INGLES 524
CARLOS ZENTENO LOYOLA

APARADORAS

se necesitan.

VICTOR MANUEL 1162

CONCURSO

Llámase a concurso a fin de proveer en propiedad dos cátedras de idiomas (francés) en la Escuela Normal de Preceptoras N.o 1 de Santiago, con un sueldo anual de seis mil pesos ($ 6,000).

Las interesadas deberán enviar sus títulos y demás antecedentes a la Directora de la Escuela Normal citada, antes del 14 de Abril próximo.

El Director General de Educación Primaria.

M-22

MODISTO COMPETENTE

con buenos informes y referencia para dirigir un taller, se necesita.

CASILLA 1490

LIQUIDACION DE CASIMIRES INGLESES

POR CUENTA DE FABRICA

30 dibujos y colores distintos, ancho 1.45 c|m., el metro a	$ 11.00
24 dibujos y colores lindos matices, 1.45 c|m., el metro a	12.00
50 dibujos y matices peinados retorcidos, 1.50 c|m., el metro a	24.00
Además 70 calidades distintas pura lana y creaciones estupendas, desde $ 52 hasta	16.00

SOLO POR ESTA SEMANA

Hay gustos para el más exigente, tanto en colores claros como oscuros, y a precios únicos.

Azul y negro pura lana, 1.45 c|m., desde $ 15.00.

COLCHAS

Liquidamos 18 mil, a precios irrisorios, desde $ 27.50 a	12.00
Pañuelos de rebozo importados, negros, sólidos, desde	24.00

Lindo surtido en bufandas.

SOLO POR ESTA SEMANA

UNICA CASA IMPORTADORA & EXPORTADORA

612-BANDERA-612, CASI ESQUINA SANTO DOMINGO

ANTIGUO EDIFICIO DE "EL CHILENO". (NO CONFUNDIRSE)

Talaje de Engorda

Necesito para 200 bueyes durante los meses de Abril, Mayo, Junio y Julio.

ROBERTO LACOURT O.
Santiago, Casilla 800

M-17

Industria

Se vende en $ 25,000 al contado los derechos de $ 48,000 a un negocio industrial, muy serio, de fácil explotación y de aumento progresivo que puede ser administrado por el nuevo socio, comprobando él mismo una utilidad de 25 o|o mínimum y sin temor a huelgas.

SOCIEDAD COMERCIAL DE AGRICULTORES

HUERFANOS 1247

BUENAS

Aplanchadoras

de blanco, necesita

CASA FRANCESA

Talleres: OLIVOS 964

Compañía Salitrera Pedro Perfetti

Junta general de accionistas. — En conformidad a los estatutos, cítase a junta ordinaria de accionistas de esta Compañía para el Miércoles 23 del presente a las tres y media P. M., en la Oficina de la Compañía, calle de Serrano N.o 124, Valparaíso. El registro de accionistas permanecerá cerrado desde el 15 al 23 inclusive del presente mes para los efectos del artículo 23 de los estatutos.

EL DIRECTORIO.

¡Gran Ocasión!

5 HIJUELAS

Del Fundo "Lo Cerda"

EN ÑUÑOA

Frente a carros eléctricos y plaza
Quedan para la venta
DE 3 - 10 - 11 - 12 y 13 CUADRAS
EL BANCO DE CHILE EDIFICARA AL LADO
GRAN POBLACION MODELO para sus EMPLEADOS
En otra hijuela recién comprada en esta oficina
Suelos muy ricos, bien regados, de gran porvenir
SE VENDEN POR LA TERCERA PARTE
DE SU VALOR ACTUAL

ALEJANDRO GREENE CRUZAT

Teatinos 86 - Casilla 3722 - Teléfono 373
SANTIAGO

M-17

TABLOIDS-Tabletas MEDICINALES

de Burroughs Welcome & Cía., de Londres.
CASCARA sagrada oval y en frascos de 100.
CASCARA sagrada comta. c. y sin azúcar.
GLANDULAS Tiroides.
TRES BROMUROS efervescentes.
HIPODERMICO de varias clases, etc., etc.

Ofrecen: ARESTIZABAL y Cía., Valparaíso

HUINCHE

de dos H. P., con motor eléctrico en buen estado vendo de ocasión,

MORANDE 792

M-17

AVISOS DE REMATES

Caja de Crédito Hipotecario

REMATE JUDICIAL

EL 13 DE ABRIL, A LAS 3.30 P. M., se rematará en el Primer Juzgado Civil de Santiago, media manzana de terreno con frente a las calles Bulnes, San Pablo y Rosas de esta ciudad.

MINIMUM: . . . . . $ 373,266,66

que se enterarán con: $ 230,480 saldo de una obligación hipotecaria a favor de la Caja, en letras del 6 y 1 por ciento; con $ 18,438.40 saldo de otra obligación a favor de la misma Caja, en letras del 6 y 1 por ciento; $ 75,000 al contado; y con $ 54,348.26 a seis meses plazo.

La propiedad consta de dos citées y varias otras casas y se encuentra signada con los números 2410 a 2444 por San Pablo; con los números 718 a 794 por Bulnes y con los números 2407 a 2437 por Rosas.

Bases y antecedentes en la secretaría del Primer Juzgado.

Títulos en el Archivo de la Caja de Crédito Hipotecario.

Remate del Menaje de Casa

Cuadros europeos y antigüedades

DEL SEÑOR LUIS BARCELO LIRA

POR AUSENTARSE DE SANTIAGO

Mañana Viernes a la 1.30 P. M.

2281-Huèrfanos-2281

—: HAY :—

CUADROS.— Originales de Boulanger, Deyrelle. Grandsire, Barrau, Valenzuela Llanos, Subercaseaux, copia de Chaplin, etc.

SALON. — Rico piano 1|2 cola Schiedmayer en perfecto estado, **magnífico amoblado importado americano, forro cuero** búfalo compuesto de: gran sofá, 2 sillones, 1 diván y gran sillón de lectura; **linda cómoda** y **mesa arrimo antiguas** estilo Normando, gran estatua de bronce original de D'Arbrefeuille, **gran jarrón porcelana Sajonia antigua**, piezas de porcelana chinas y japonesas, **jarron cristal Gallé**, 2 **candelabros antiguos de plata cincelada, mates**, jarros, templaderas y ceniceros de plata, guitarra, cortinajes, mesita de marquetería, chal de terneau, **alfombra de Smyrna**, lámpara, etc.

ESCRITORIO. — **Amoblado importado de roble Misión**, sillones de mimbre tapizados en cuero americano, sillones Morris importados, escritorio ministro raíz de nogal, estante ancho seccional de roble, estantes, taburetes, muebles de fumoir, linda mesa de juego de caoba, archivador, sillones giratorios, echarpe antigua de gros bordado, candelabros eléctricos, guarnición de escritorio, lámparas, alfombras una pieza, etc.

COMEDOR. — **Lindo buffet antiguo de caoba bombé**, 2 mesas de arrimo de caoba, mesa de correderas de caoba, 2 lindos sillones y 6 sillas de caoba, **RICO SERVICIO DE PORCELANA DE VIENA CON GUARDA AZUL**, servicio de cristal Bacarat, plaquées finos ingleses en: azafates, fuentes con tapa, esparraguera, paneras, servicio para café, tetera con anafe, canastillos, etc., candeleros, copas grandes para Mosela, servicio porcelana japonesa y otros diversos útiles, lámpara de bronce, alfombra de una pieza, etc.

DORMITORIO. — **Amoblado de caoba tallado oriental** compuesto de: ropero con espejo, marquesa con sommier, velador y mesita, **lindo mueble toilette antiguo Imperio**, cómoda de caoba, tapiz persa, cortinajes brocato azul, lámpara cristal, etc.

VESTIBULO. — **Baúl de cuero repujado antiguo, cofre tallado Colonial**, tapices españoles, reja colonial, muebles y sillones de roble importados, 12 ricas sillas de roble, jardineras, etc.

VARIOS. — **Lindas plantas finas**, azaleas, camelias, alzophilas, phoeniz, rododendrum, etc., mesas y sillas de fierro para jardín, cocina económica batería de cobre estañada, refrigerador redondo esmaltado blanco, **tina de baño** enzada, lavatorio de desagüe, Califont chico, vinos Conchalí, Tocornal, Lontué, Tarapacá, 850 vasos de color para luminarias, una caja de fierro, 6 ricas sillas caoba con cuero, una rica bicicleta Peugot, un galpón, 11 planchas de zinc, etc., etc.

A LA VISTA HOY DE 2 A 6 P. M.

JORGE Y VICTOR EYZAGUIRRE H.,
MARTILLEROS DE HACIENDA

Remate Judicial y Voluntario

DE MENAJE DE CASA. — AUTOMOVIL MAXWELL Y COCHE PARA CAMPO

865 AGUSTINAS 865

SECCION MUEBLES

EL VIERNES 18 DEL PRESENTE DE 10 A 12 Y DE 1.30 ADELANTE

Por decreto de los diversos Juzgado Civiles en varias ejecuciones, Compañías de Seguro, Liga Comercial de Santiago, Varias Sucesiones, Síndicos, quiebra Duberne Hnos. y consignatarios.

—: HAY :—

SALONES.— 2 ricos autopianos con piezas, pianos verticales Bluthner y otros id. de estudio, amoblados estilos Inglés, Luis XV, Luis XVI, Berger y otros tapiz seda, cachemira, felpa y yuto, cortinajes iguales a los muebles, mesas de centro y arrimo, espejos biselados, marcos dorados, banquetas y sillas de fantasía Puff, ottomanas, sillas, esquineros, jarrones, jardineras, pedestales, figuras de mármol y terracotta, boules de jacarandá, vitrinas de caoba con marquetería, Victrola con piezas, cojines de seda, choapinos, alfombras de 1 pieza, cuadros al óleo grabados, lámparas eléctricas y a gas de 2, 3 y 4 luces, etc., etc.

ESCRITORIOS. — Escritorios de cortina de roble americano, otros de ministro, de nogal y color caoba, estantes para libros, amoblados estilos Americanos y Chesterfield, cajas de fondos, prensas de copiar, útiles de escritorio, columnas, pedestales, figuras de bronce, grabados al acero, lámparas de pie y sobre mesa, cortinajes de felpa, granate, id. de punto, alfombras, máquina de escribir, mesitas para máquinas, etc., etc.

COMEDORES. — 10 amoblados de diversos estilos, con aparadores de 1 y 3 cuerpos, trinche y vitrinas, mesas de corredera y fijas, sillas de respaldo alto y bajo enjuncadas y asiento cuero, vitrinas, aparadores y trinches sueltos, carpetas de lana para mesas, mantelería, cuchillería, servicios de porcelana para mesa, id. para té, servicios japoneses para frutas, cuadros al óleo, platos de colgar, relojes de pared, refrigeradores, gobelinos, cortinajes, alfombrados, lámparas, etc., etc.

DORMITORIOS. — 10 amoblados de diversos estilos, con roperos de 1, 2 y 3 cuerpos, peinador, cómoda y de 2 veladores con mármoles de varios colores y lunas biseladas, guardaropas, roperos, peinadores, cómodas y veladores sueltos, catres de bronce, y fierro con bronce, colchones de lana y crin, ropa de cama, coches-cunas para guaguas, chaissongs, muebles tapizados para dormitorios, bidets, cortinajes, servicios de fierro enlozado y loza, cuadros religiosos, alfombras, lámparas eléctricas para velador, delanteros, baldequines, etc., etc.

VARIOS. — Tinas de fierro enlozado y zinc, calentadores a gas de diversas marcas, lavatorios de desagüe, muebles al laqué para calzado, cocinas a gas y económicas, carniceras, mesones, estantes, batería de cocina, máquinas de coser de pie y mano, máquinas para lavar ropa, bodegas de fierro para botellas, bicicletas y coches para niños, manomóviles, plantas en tina y maceteros, etc., etc.

3 ROMANAS DE PLATAFORMA DE 1,500, 1,000 y 500 KILOS Y DEMAS A LA VISTA DESDE HOY.

VICTOR ARAYA L.
MARTILLERO DE HACIENDA.

M-17

REMATE

Por acuerdo de los interesados en la sucesión de don Róbero Guadián y de doña Mercedes del Río de Guadián, se sacará a re-mate la propiedad denominada

CHACRA SAN RAMON

ubicada en El Carrascal, de este departamento, a diez minutos de la ciudad de Santiago, por el mínimum de

$ 380,000

pagaderos: reconociendo una deuda a favor del Banco Hipotecario de Chile, reducida a cincuenta mil pesos, más o menos, y el resto mitad al contado y mitad a un año plazo, con el 8% de interés.

El remate tendrá lugar el día

14 DE ABRIL PROXIMO

a las tres P. M., en el escritorio del Compromisario, don Enrique Valenzuela, calle Bandera N.o 237, tercer piso, donde podrán consultarse las demás bases y antecedentes.

La chacra mide más de cuarenta cuadras de superficie. Tiene extensas casas habitación, alumbrado de gas acetileno, agua potable y corriente; buenas bodegas para guardar forrajes; corrales para la lechería; tres posesiones de inquilinos; cuatro cuadras de arboleda nueva, en plena producción, con fruta de clase escogida; tres cuadras de viña de uva de mesa; extensos parrones. Cuenta para su regadío con dos regadores del Canal de Maipo y dos del canal de Yungay.

3383-21-M

Remate del Menaje de Casa

DEL DOCTOR SEÑOR EMILIO CROIZET

58 AMUNATEGUI 58

Hoy Jueves 17 del Pte. a las 2 P. M.

POR AUSENTARSE A EUROPA

—: HAY :—

SALON. — Piano vertical marca "HANSEN", piso de tornillo, e-tante para música, amoblado mouquet tapiz felpa compues-de 1 sofá, 2 sillones y 6 sillas, cortinajes de felpa de seda, es-tatuas porcelana, figuras porcelana biscuit, dos grandes espe-jos ovalado, marco dorado, juego de boules y mesa de jaca-randá, tarjeteros de plaqué, cuadros al óleo, graba-alfombrado de una pieza, etc., etc.

ESCRITORIO. — Amoblado estilo Chesterfield tapiz cuero mar-quí, compuesto de un sofá y 2 sillones, 2 estantes para li-gran estante de 5 cuerpos para libros, escritorio de minis-de nogal, mesa de lectura de roble americano, cortinajes de fe-pa con lanzas de bronce, lámpara eléctrica de sobremesa, út-de escritorio, tinteros de plaqué en estuche, cuadros al ó-grabados, 4 lindos grabados al acero, rica lámpara de cristal de luces, alfombrado de tripe cortado de una pieza, etc., etc.

ESCRITORIO N.o 2. — Amoblado de roble americano impor-compuesto de un sofá, 2 sillones uno de balance, 4 sillas, es-torio de ministro color natural, estantes para libros, co-de mármol, estatuas de bronce, mesa cubierta mármol, c-najes, alfombrado, etc., etc.

COMEDOR. — Amoblado estilo Renacimiento de nogal talla-puesto de gran aparador y trinche, rico mueble con e-selado con consola, mesa de servicio, servicio de porce-ra mesa, servicio cristalería, cuchillería, plaquées finos tro de mesa, alcuzas, azafates, etc. servicio celana china para té, jarrones de terracotta, platos de cudros al óleo, floreros de cristal, carpeta de mesa, ría, lámpara a gas de 5 luces, alfombrado de una pieza, etc.

DORMITORIOS. — Amoblado de nogal tallado con mármoles b-cos y espejos biselados compuesto de un ropero, un pein-una cómoda y un velador, otro amoblado estilo Inglés caoba con mármoles plomos y espejos biselados, catre de br-ce y fierro con bronce, colchones de lana, servicio de lava-rio, lámpara eléctrica para velador, chaissiong y sillas ta-zadas, cuadros, delanteros de tripe cortado, alfombrados, etc.

BAÑO. — Tina de fierro enlozado con llaves niqueladas, lavat-de patente, otro chico, calentador de cobre, guardaropa al laqu-pañeras, portavasos, muebles al laqué, linoleums, etc.

HALL, COCINA Y VARIOS. — Amoblado de roble americano e-caoba enjuncado, compuesto de un sofá, un sillón fijo, uno de balance y 4 sillas, paragüero estilo inglés color caoba con e-pejo biselado, plantas finas en tina, camelias, Fénix, aspidistras jazmín del cabo, gramófono con discos, pedestales, jardineras cocina a gas y económica, batería de cobre y fierro enlozada mesones, carnicera, estantes, mesas, etc. Traje para chaufer escopeta, rifle de salón, gallinero, amoblado estilo Mouquet ta-piz felpa de seda etc., etc. Rica guitarra española.

VICTOR ARAYA L.
MARTILLERO DE HACIENDA

Remates de prendas de plazo vencido

Hoy Jueves 17 de Marzo, a las 9 A. M., el martillero señor Villegas, rematará en la **Casa de Préstamos "LA MARAVILLA"**, calle San Diego **N.o 1802**, las prendas no rescatadas y comprendidas entre los números 71,435 a 77,343.

Hay: gran cantidad en ropa interior y de cama, ternos de casimir, vestidos, blusas y calzado en gran cantidad, pañuelos de rebozo, servicio de mesa de plaqué, sillas de Viena, cuellos y regalías de piel, sobretodos, ponchos y mantas, relojes y cadenas de oro y plata, muebles de dormitorio, etc.

Hoy Jueves 17 de Marzo, a las 10 A. M., el martillero señor Wittig, rematará en la **Casa de Préstamos "LA SAN PEDRO, calle San Pablo N.o 2112**, las prendas no rescatadas y comprendidas entre los números 27,112 a 29,063.

Hay: ternos de casimir, vestidos, blusas y calzado en gran cantidad, retazos de géneros y cortes de casimir, manteles y servilletas, gran surtido en ropa interior y de cama, catres de fierro con bronce, colchones, máquinas de coser, etc., etc.

Hoy Jueves 17 de Marzo, a las 2 P. M., el martillero señor Lois, rematará en la **Casa de Préstamos "LA ROSA CHILENA", Av. Delicias N.o 137**, las prendas no rescatadas y comprendidas entre los números 3,171 a 5,516.

Hay: máquinas fotográficas, sobrecamas, sillas de Viena, ponchos y mantas, maletas de cuero, mantos de seda y velo, retazos de géneros, cuellos y regalías de piel, alfombras, armas de fuego, servicio de mesa de plaqué, gran surtido en ropa y calzado para hombres y señora, etc., etc.

Hoy Jueves 17 de Marzo, a las 4 P. M., el martillero señor J. Eyzaguirre, rematará en la **Casa de Préstamos "LA SAN VICENTE", calle Bascuñán Guerrero N.o 698**, las prendas no rescatadas y comprendidas entre los números 2,161 a 5,991.

Hay: ternos de casimir, vestidos, blusas, calzado para hombres y señoras, máquinas de coser, relojes de oro, plata y níquel, manteles, mantas y ponchos, pañuelos de rebozo, mantos de seda y veol, sillas de Viena, servicio de mesa de plaqué, etc., etc.

El Sábado 19 de Marzo, a las 9 A. M., el martillero señor Wittig rematará en la **Casa de Préstamos "LA VICTORIA", calle San Pablo N.o 2202**, las prendas no rescatadas y comprendidas entre los núm-15,373 a 17,525.

Hay: sobrecamas, ternos de ca-mir, vestidos, blusas y calzado gran cantidad, poncho y ma-catres de fierro, colchones, s-miers, anillos con brillantes, m-teles y servilletas, violines e-ja, sobretodos, sillas de Viena, s-vicio de mesa de plaqué, etc., etc.

El Sábado 19 de Marzo, a las A. M., el martillero señor Vill-rematará en la **Casa de Prést-"EL ROTO CHILENO", calle S-Diego N.o 1477**, las prendas no r-catadas y comprendidas entre números 68,403 a 71, 463.

Hay: sillas de montar, armas fuego, ternos de casimir, vesti-blusas y calzado en gran cantid-mantos de seda, velo y espum-sillas de Viena, relojes y caden-de oro y plata, ropa interior y cama, retazos de géneros, servi-de mesa de plaqué, etc., etc.

El Sábado 19 de Marzo, a las P. M., el martillero señor Lois rematará en la **Casa de Préstam-"LA CRUZ ROJA", Av. Matucan-N.o 902**, las prendas no rescatadas comprendidas entre los números mil 498 a 17,303.

Hay: mantas y ponchos, máquin-de coser, manteles, retazos de g-neros y cortes de casimir, paragu-sobretodos, servicio de mesa de pl-qué, ternos de casimir, vestid-blusas y calzado en gran cantid-anillos con brillantes, sillas de mo-tar chilenas e inglesas y much-otras especies.

Las prendas estarán a la vis-desde dos horas antes del remate.

PAGO AL CONTADO.

EL INSPECTOR.

PATENTES DE INVENCION

Al Ministerio de Industria y Obras Públicas se han presentado los si-guientes inventores pidiendo que se les conceda patente de privilegio por los inventos que se indican:

Don **GUILLERMO KOPPIN** R. para "Una máquina y procedimi-para fabricar almidón, y tambi-para disolver, lavar y separar sub-tancias arcillosas, etc." 3545-M-17

Don **EDUARDO BARROS**, para "Un nuevo tipo de empaquetadu-para cajas graseras de vehícul-utilizando una hilacha vegetal".

Se da este aviso en cumplimiento de las disposiciones reglamentarias correspondientes y a los efectos de las oposiciones o reclamos que pu-dieran presentarse.

El Jefe de la Oficina de Patentes de Invención

LA NACION

Santiago, 17 de Marzo de 1921

CONCESIONES DE DIQUES FLOTANTES

Por el Departamento de Marina acaba de expedirse un decreto supremo de considerable importancia, cuya significación conviene subrayar en razón de su carácter de actualidad con respecto a incidencias que recientemente hemos comentado en estas mismas columnas.

Se refiere esta disposición a las normas que en lo sucesivo habrán de guiar a la administración para la calificación de las solicitudes de concesiones sobre fondeamiento de diques flotantes.

Existía en la reglamentacion de esta materia un vacío que tenía su origen, según entendemos, en que no estaba determinado con la debida precisión qué Departamento de Estado debía pronunciarse acerca de las peticiones de este género. Este vacío se puso particularmente de manifiesto en una ocasión reciente, con motivo de la autorización que se concedió a los señores Nicolás Vial y Fernando Kiel para fondear un dique flotante en Valparaíso. En presencia de los inconvenientes que inmediatamente se observaron, y establecido su origen mediante un detenido estudio de los antecedentes, el Ministerio de Marina ha expedido un decreto en que fija en términos concretos y claramente definidos la tramitación a que deberán someterse las solicitudes que se formulen en el sentido expresado, estableciendo las garantías y precauciones necesarias para asegurar la seriedad de la operación y la correcta aplicación de las condiciones que en cada caso se hayan de determinar, y señalando los organismos administrativos que deben intervenir en el estudio de las peticiones presentadas e informar acerca de ellas con pleno conocimiento de causa.

Es de todo punto encomiable la iniciativa que acaba de desarrollar el Ministro de Marina con el propósito de regularizar mediante una disposición de carácter general una situación que hasta ahora ofrecía dudas ocasionadas a producir malentendidos tan deplorables como el a que recientemente dió margen la petición Vial-Kiel ya mencionada.

En lo sucesivo, las concesiones sobre fondeamientos de diques, y entre ellas la misma que últimamente se otorgó a los señores nombrados y mereció más de un acerbo comentario, estarán debidamente reguladas por el Departamento bajo cuya jurisdicción administrativa se hallan dentro de nuestra organización las aguas territoriales, y esto envuelve un progreso positivo del cual debemos felicitarnos, por cuanto revela en el señor Ministro un criterio francamente orientado hacia las buenas prácticas de administración.

* * *

LOS PROBLEMAS DE LA ZONA SALITRERA

Una elevada intención revelaron el Presidente Riesco y su Ministro del Interior señor Errázuriz Urmeneta al crear en 1904 la **Comisión Consultiva del Norte**, para que tomara a su cargo el estudio de todos los asuntos de carácter administrativo o industrial que interesaran a las provincias salitreras e informara al Gobierno acerca de ellos, **a la brevedad posible, y ulteriormente cada vez que fuera requerida al efecto.** La Comisión realizó un viaje de estudio, con la concurrencia del propio Ministro del Interior; investigó, informó, formóse un voluminoso libro con la documentación producida con tal motivo; pero de hecho se silenció y quedó disuelta al concluir la primera etapa de su labor.

Apesar de que esa Comisión creyó poder afirmar que no se divisaba en Tarapacá y Antofagasta fundamento para una cuestión social u obrera en el sentido económico de la palabra, reconoció la existencia de un malestar efectivo que se reflejaba de un modo ostensible en las relaciones de los empresarios y los asalariados, y que ese malestar había de proyectar consecuencias sociales y políticas de carácter peligroso, si no se adoptaban medidas eficaces e inmediatas.

Tales medidas no fueron tomadas, sin embargo.

En 1913 hizo un viaje de estudio e inspección otra comisión: la llamada Comisión Parlamentaria que presidió el diputado don Enrique Oyarzún, y que dió cuenta de su cometido primero ante la misma Cámara directamente, y después por medio de una publicación en que se contienen la relación del viaje y el texto de las reformas y disposiciones administrativas y legislativas propuestas.

Bien poco de ello se llevó a la práctica. Nada talvez.

Una nueva Comisión fué destacada a fines del año 1916, para que se trasladara a los puertos del norte y "estudiara las causas de los continuos y repetidos movimientos obreros de esa zona y propusiera al Gobierno las medidas conducentes al restablecimiento de la tranquilidad".

Y es de fecha recientísima—del año 1918—el nombramiento y desempeño de la cuarta y última Comisión Oficial, la que ha publicado un detallado informe en que expone sus observaciones y formula los remedios de la situación inquieta e inquietante de la zona salitrera.

No falta, pues, estudio de la **cuestión social**, ni de la cuestión fiscal, ni de la cuestión administrativa, tal como se presentan en las provincias de Tarapacá y Antofagasta; y, al contrario, tanto los pobladores de ella como los que desde el centro del país han visto el desfilar de las comisiones y la insignificancia relativa de los resultados prácticos alcanzados, han concluído por creer que ha habido quizás sobra de estudio y falta de acción efectiva y adecuada; muchas leyes en proyecto y poca energía para aplicar las leyes en vigencia; interés platónico por la tranquilidad y prosperidad de la zona del salitre, a la cual se halla tan ligada la prosperidad económica y fiscal, pero al mismo tiempo ausencia de un interés real que se tradujera en un afianzamiento del principio de autoridad, en un mantenimiento celoso del prestigio de los funcionarios de todo orden, en un cumplimiento estricto de sus deberes por parte de los mismos. Los conflictos entre obreros y patrones y el desasosiego general de la zona salitrera se deben no tanto a falta de legislación—se ha dicho—como a falta de gobierno, o si se quiere, de administración.

Y al decir eso se ha aludido tanto al Gobierno central como a sus agentes en esas provincias, a los funcionarios de todos los ramos y a las municipalidades.

La subsistencia del empleo de las **fichas,** que tantas protestas ha motivado, se debe ahora en parte principal a la no existencia, en cantidad suficiente, de moneda divisionaria, como lo hemos hecho presente en estas mismas columnas: una simple medida administrativa, mantenida sistemáticamente en vigor, bastaría para dejar abolida en el norte a la odiada ficha.

El control permanente de autoridad sobre el régimen de los ferrocarriles salitreros—que puede y debe ser ejercido con arreglo a las leyes del ramo—bastaría para evitar los robos cuantiosos, que recargan el precio de las mercaderías que se transportan. Ahora esos ferrocarriles, además de cobrar tarifas muy elevadas, no responden de pérdidas y transportan las mercaderías en carros planos, abiertos, no sujetos a vigilancia alguna.

No se ve tampoco el control efectivo de la autoridad sobre el cumplimiento de las condiciones con arreglo a las cuales se hacen las concesiones de terrenos en los pueblos de la pampa: a favor de la indolencia de aquélla, estos pueblos han llegado a convertirse en semillero de cantinas, prostíbulos y otros negocios de ese carácter.

La ley de alcoholes es impunemente violada por los municipios, que venden patentes en mucho mayor número que el que ella autoriza. Y no se ejerce sobre ellos ninguna fiscalización ni se le señalan las debidas responsabilidades.

En la zona salitrera se tiene por seguro que, a cada gran huelga o estallido sangriento que allí se produce, corresponde el envío de una Comisión de estudio; y, dada la escasa eficacia práctica de éstas, se ha terminado por perder la fe en ellas. Ahora es el señor Ministro del Interior, es una autoridad en ejercicio, quien va al norte, sin duda para reaccionar, para dictar muchas medidas administrativas encaminadas a poner orden y tranquilidad y hacer imperar la justicia en todas partes; para afianzar a los agentes del Ejecutivo en la suma cabal de sus atribuciones y dejarlos prestigiados y armados de todas las armas constitucionales y legales frente a frente de los conatos de trastorno y de violencia que puedan surgir.

Si se tratara del anuncio de una nueva Comisión, los pueblos del norte habrían manifestado ante él una anticipada desilusión; pero ahora desearíamos llevarles la confianza de que el Ejecutivo, al enviar allí al Jefe del Gabinete, tiene la decisión de resolver sin tardanza por lo menos aquellos problemas vinculados con la cuestión social y con la cuestión industrial, que son ante todo o preferentemente problemas de administración, de gobierno, de autoridad.

QUINTAS VENDO

EN BUIN.—Próxima a calle Balmaceda.— Casa quinta compuesta de 13 **piezas** de habitación, 2 de servicios, galería corredores, instalaciones de luz eléctrica y agua potable, huerto, parrón, jardines. La propiedad tiene frente a tres calles. Superficie: 10,000 metros cuadrados. También se permuta por casa habitación en Santiago, cuyo precio no sea mayor de $ 25,000. **Precio: $ 30,000.**

EN ÑUÑOA.—Próximo a Av. Irarrázaval.—Chalet de 2 pisos que consta de salón, comedor, 4 dormitorios, pieza de baño, dependencias, terraza Bonito jardín, árboles frutales. Precio: $ 40,000.

EN TALAGANTE.— A una cuadra de la Plaza, casa quinta compuesta de 15 piezas y dependencias. Cocheras y caballerizas. Huerto frutal, parrón, jardín. Mide 7,500 metros cuadrados de superficie. Precio: $ 35,000.

CARLOS OSSANDON B.
168 — BANDERA — 168

Vendemos Chacras

EN ACONCAGUA. — A dos leguas de Los Andes, 21 cuadras planas, regadas de terrenos de migajón de primera clase adecuadas para toda explotación agrícola. Muy buenas construcciones y varias plantaciones.
PRECIO $ 140,000

EN VALPARAISO. — A 3|4 de hora de Limache, más de cuatro cuadras bien regadas y todas plantadas, con casa de habitación, bodega, etc.
PRECIO: $ 70,000

DEPARTAMENTO DE FUNDOS
FREUDENBURG Y BALMACEDA
330 — MORANDE — 330

AL PASAR

NUESTROS FERROCARRILES.

De un número reciente de la conocida revista norteamericana "Railway Age", traducimos el párrafo siguiente, debido a Mr. John Risque:

……

"Después de la reciente experiencia de Tío Sam con sus ferrocarriles manejados por el Gobierno, cualquier americano que haga el viaje rápido de Valparaíso a Santiago no dejará de admirar el buen éxito obtenido en la explotación por el Estado en los ferrocarriles chilenos"

……

Estos y otros conceptos no menos elogiosos tiene para nosotros Mr. Risque, que conoce a fondo el complicado sistema ferroviario de su país y que, por cierto, tiene un punto formidable de comparación.

Muchos de nuestros compatriotas que no se han aventurado en sus viajes más allá de Talca, pero que todo lo saben, opinan que nuestros ferrocarriles son los más malos, los más caros del mundo.

Bien dicen que no es tan malo el león como lo pintan.

LOGOMETRIA.

Una reciente investigación hecha en Ginebra ha demostrado el número de palabras de que se compone el vocabulario de un niño de 3, 5 y 7 años.

Un niño de tres años emplea 656 palabras, uno de cinco usa 1,945 y uno de siete hasta 2,882, ya sea que las comprendan o se sirvan de ella por simple repetición. En su vocabulario activo usan los sustantivos en proporción del 61 por ciento, los verbos en un 20 por ciento.

El empleo de los adjetivos guarda proporción con la edad, variando de 5 a 8 y a 9 y medio por ciento. Se observó que en los niños de tierna edad el vocabulario total es cinco veces mayor que el número de los verbos usados.

Sería interesante determinar también el porcentaje de adjetivos que debería recargarse a los parlamentarios de oposición y a los vendedores de pomadas de oso blanco; y las reducciones que habría que aplicar en compensación a los monosilábicos "que votan con su partido"...

INSTITUTO SAN MARTIN
SAN MARTIN 64
Sistema concentrico.— Kindergarten, preparatorias y humanidades. Recibe internos, medio-pupilos y externos. Matrícula abierta. Las clases principiaron el 15 de Marzo. Más datos en avisos económicos (Instrucción).
20-M

FOTOGRABADO
Se vende una instalación completa a precio conveniente.
Ofertas:
Casilla 778. — VALPARAISO

Ampolletas de 100 bujías
a $ 6 cada una

Ampolletas corrientes de $ 2.50 cada una.

Linternas eléctricas, pilas y ampolletas.

Campanillas alemanas y sal alemana para pilas.

Lámparas de escritorio y de velador, desde $ 15.

Ganchos de fierro y bronce.

Armaduras para calle.

Arañas, gran surtido, para salón, dormitorio, comedor, escritorio, hall, etc.

Flecos de mostacilla, lindo surtido.

Secadores de pelo.

Anafes y estufas.

Y todo artículo eléctrico a precios fuera de competencia, ofrece la

EMP. ELECTR.
Chileno - Alemana
SANTO DOMINGO 1050
M-13

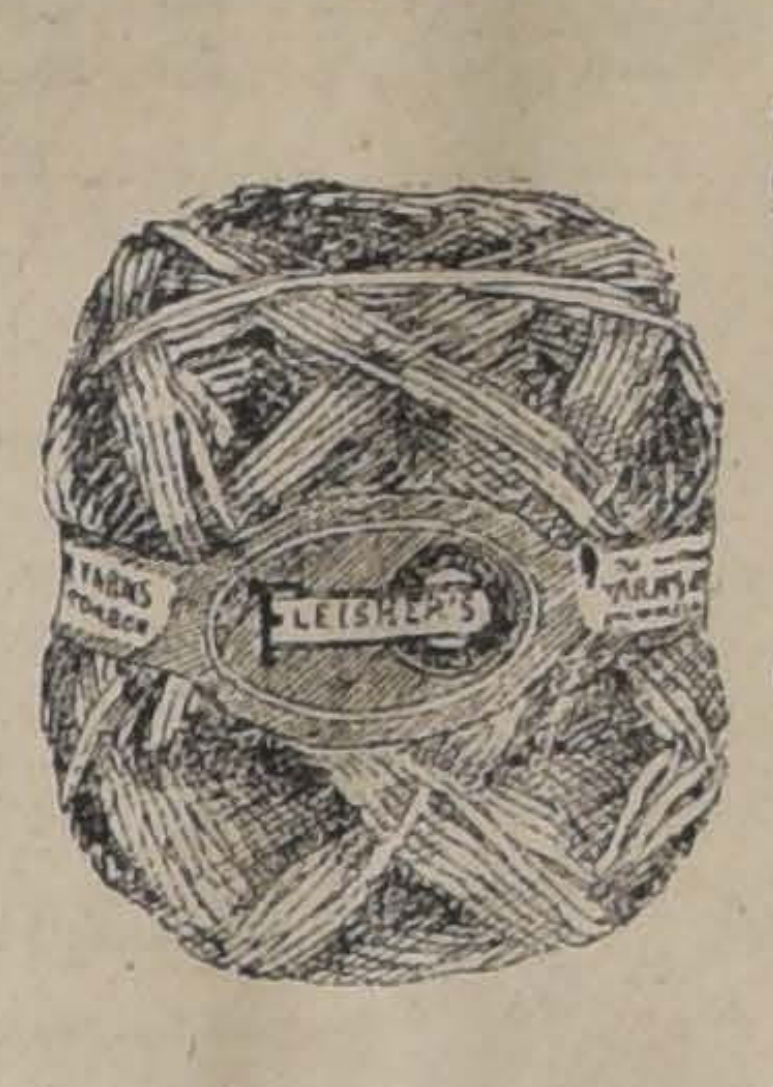

LANA MARCA FLEISHERS
LANA PARA TEJER
OVILLADA PARA TEJIDOS

Acabo de recibir un lindo surtido en los colores de última moda.
Lana Vicuña
Lana con seda.
Lana partida.
Lana andaluza.
Lana especial para tejer a palillos.
Lana sedosa.
En venta al detalle en todas las casas de novedades surtidas.
Unico concesonario para Chile:
OTTO FUHRIMANN
Casilla 1229. Santiago. Las Rosas 1123-1127
Concepción: Rengo 553

EL PROXIMO 31
del actual, el delicioso
Té Ratanpuro
sorteará en los salones de "El Mercurio", ante el Notario don José Vicente Fabres.
$ 4,000
divididos en 456 premios.

NOTAS POLITICAS Y PARLAMENTARIAS

SOBRE LOS PROPOSITOS DE FUSION DE LOS PARTIDOS LIBERALES

Los "pourparlers" inciados en este sentido adquieren mayor relieve

La Cámara de Diputados rinde homenaje a la memoria del señor Valdés Errázuriz

Anoche se hablaba de que la Junta Ejecutiva del Partido Conservador habría renunciado

El Ministro de Instrucción Pública recomienda a los miembros del Senado el despacho del proyecto sobre mejoramiento económico del profesorado

El Colegio Provincial de Antofagasta dió poderes ayer al señor Arancibia Laso

Mañana se reune el Directorio General Liberal-Democrático

Sobre la elección en Cautín, San Fernando y Lontué y Curepto

SOBRE LA FUSION DE LOS ELEMENTOS LIBERALES

El acuerdo de la Asamblea Liberal Doctrinaria de Santiago de pedir a la Dirección del Partido que no inicie ni acepte gestión alguna sobre fusión de los elementos liberales que no sea sobre la base del mantenimiento del actual régimen de Alianza, ha encontrado general aceptación en los círculos aliancistas por cuanto se estima que sólo pueden agruparse los partidos o fracciones de perfecta afinidad de tendencias y programas para poder prestar así una cooperación eficaz a la actual administración.

En algunos círculos unionistas se recordaba, a propósito de este acuerdo, la resolución de los dirigentes liberales a raíz del triunfo del año 1918 de no aceptar en aquella época la unificación de los elementos liberales, mediante la fusión de los partidos sino aceptando individualmente a las personas que desearan hacerlo, resolución que a su juicio habría impedido la unión de la familia liberal.

A pesar de esta diversidad de opiniones, han continuado anoche, según hemos sido informados, las gestiones sobre unificación de los elementos liberales para reconstituir el antiguo Partido Liberal. En efecto, se habría hecho conocer a los liberales aliancistas el propósito de los dirigentes liberales unionistas, balmacedistas y nacionales, de celebrar conjuntamente una próxima Convención con la concurrencia de delegados de todas las asambleas del país, a fin de oír de los correligionarios de provincias su opinión y sus informaciones acerca de las nuevas orientaciones políticas, económicas y sociales.

En esta Convención se refundirían en uno solo los programas de los actuales partidos de centro, introduciendo en él las modificaciones de todo orden que la Convención estime necesarias para conformarlo al estado actual de la evolución política y social del país.

En el caso de que los liberales aliancistas acepten en principio los propósitos de los dirigentes de los demás partidos liberales, se habría conseguido la reconstitución del Partido Liberal, en forma de que los grandes problemas de la época puedan ser afrontados con la seguridad que daría a los dirigentes un núcleo de opinión liberal sólido y eficiente.

Por lo que hace a la cooperación que pudieran prestar al Gobierno los elementos liberales que propician la Convención a que nos referimos, ella sería resuelta en todo caso por los convencionales que concurran a esta asamblea.

HOMENAJE DE LA CAMARA DE DIPUTADOS

Esta Cámara rindió ayer un sentido homenaje a la memoria del diputado por Bulnes señor Santiago Valdés Errázuriz, fallecido el Lunes último en Zapallar.

Hicieron el elogio de las virtudes cívicas del extinto el presidente de la Corporación señor Carlos A. Ruiz y. a nombre de sus respectivos partidos, los señores Pedro Rivas Vicuña, Romualdo Silva Cortés, Belfor Fernández, Aníbal Rodríguez, Marcelo Somarriva y Julio Silva Rivas.

A indicación del presidente la Cámara levantó la sesión en señal de duelo.

LOS PRESUPUESTOS

La Comisión Mixta despachó ayer totalmente el presupuesto correspondiente al Ministerio de Justicia y acordó volver a reunirse el Martes próximo, a la hora de costumbre, a fin de entrar al de Obras Públicas y demás presupuestos que estén informados ese día por las respectivas subcomisiones.

Al efecto, se ha pedido a estas subcomisiones que apresuren el estudio de los gastos sometidos a su examen.

A indicación del señor Ramón Herrera Lira, la Comisión Mixta introdujo en el presupuesto de justicia un ítem de 5,000 pesos para renovar el mobiliario del local en que funciona el juzgado de turno en lo criminal de Santiago.

JUNTA CENTRAL RADICAL

Posiblemente se reunirá en la próxima semana la Junta Central Radical.

El presidente del Partido, señor Ramón Briones Luco, es esperado, de regreso de Iquique, el Viernes de la presente semana.

JUNTA EJECUTIVA CONSERVADORA

En la tarde de ayer se reunió la Junta Ejecutiva Conservadora y se ocupó en general de la última campaña electoral. Se ocupó, también, de la elección en el departamento de Santiago y de la elección senatorial de Valparaíso, habiendo quedado establecido, según se nos informa, que el Partido prestó su activo concurso tanto al candidato a diputado obrero señor Sepúlveda, como al candidato a senador unionista señor Lorenzo Montt, respectivamente.

Después de la sesión, se hablaba insistentemente en algunos círculos políticos que el presidente del Partido y los miembros de la Junta Ejecutiva habrían hecho renuncia de sus cargos.

DIRECTORIO GENERAL LIBERAL DEMOCRATICO

Mañana, a las 6 de la tarde, celebrará sesión ordinaria el Directorio General del Partido Liberal Democrático, para ocuparse, según se nos dice, de actualidad política y electoral.

Esta reunión se efectuará en el local del Club del Partido, Compañía 1238.

OBRAS PORTUARIAS

No se reunió ayer la Comisión de Hacienda, que debía seguir ocupándose de la construcción de obras portuarias, por falta de número.

Está citada nuevamente para hoy.

SENADO

Esta Honorable Cámara no celebró sesión el día de ayer.

Asistieron los señores Aldunate Solar, Bulnes, Edwards, Errázuriz, Feliú, Ovalle, Rivera, Tocornal, Varas y Zañartu.

Reclamó de la hora el señor Bulnes.

MEJORAMIENTO ECONOMICO DEL PROFESORADO

El Ministro de Instrucción Pública, señor Armando Jaramillo, ha enviado la siguiente recomendación a los miembros del Honorable Senado:

—El Ministro de Justicia e Instrucción Pública saluda muy atentamente al señor senador, y le ruega quiera concurrir a la sesión que corresponde celebrar al Senado el día de mañana Jueves 17 del actual, en la que pedirá se discuta de preferencia el proyecto de ley, aprobado por la Cámara de Diputados, que reorganiza los servicios de instrucción secundaria, superior, comercial y especial.

Santiago, 16 de Marzo de 1921.

DEL DIPUTADO SEÑOR CUBILLOS PAREJA

A mis amigos y correligionarios. —Creo de mi deber dejar plenamente establecido que es inexacta la noticia de que yo haya firmado los registros del Partido Radical.

Es cierto que por este Partido tengo grandes simpatías y mucha gratitud a los radicales de Valparaíso, que tan generosamente cooperaron a mi triunfo.

Procuré unir a mi Partido, poniendo como única condición, el ingreso de éste a la Alianza Liberal, y no pude conseguirlo.

Hoy, después de mi victoria, parece que se han convencido los liberales democráticos unionistas de que es menester evolucionar.

Si este paso es sincero y me convenzo de que perdurarán en el propósito de servir los ideales de la Alianza Liberal, yo continuaré en el Partido, pero si veo que no se apartan del mal camino y continúan en coalición, me veré en la necesidad, previa consulta de mis amigos, de ingresar al Partido Radical.

Valparaíso, Marzo 16 de 1921.

(Firmado): **Arturo Cubillos Pareja.**

MANIFESTACION A LOS DIPUTADOS LIBERALES ALIANCISTAS

Hoy es el último día para recibir las adhesiones a la manifestación que se ofrecerá el Domingo próximo a los diputados electos que son miembros de la Asamblea Liberal de Santiago.

Las adhesiones se recibirán hasta las 7 y media en Huérfanos N.o 1062.

COLEGIO PROVINCIAL DE ANTOFAGASTA

Ayer llegaron a Antofagasta los presidentes y secretarios de las juntas escrutadoras de los departamentos de Taltal y Tocopilla y pudo constituirse el colegio provincial.

El resultado del escrutinio, según nos telegrafía nuestro corresponsal, fué el siguiente:

Por el señor Héctor Arancibia Laso, 4,206 votos.

Por el señor Antonio Pinto Durán, 2,495 votos.

En consecuencia, el Colegio procedió a dar poderes al señor Arancibia Laso.

LA VERDAD DE LOS HECHOS EN LA ELECCION DE CAUTIN

El apoderado de don Emilio Claro, en la reciente elección de Cautín, nos envía la siguiente exposición, que aclara la situación política y electoral de aquella provincia y restablece la verdad de los hechos.

"Creo de mi deber, para disipar las sombras que la calumnia de los adversarios ha arrojado sobre la situación electoral de Cautín, explicar la verdad de los hechos y hace saber a todos cuáles son los verdaderos representantes en la Cámara de Diputados, de los departamentos de Temuco, Imperial y Llaima.

En efecto, en el acta electoral del escrutinio de esos tres departamentos, efectuado en Temuco el 10 de Marzo actual, quedó estampada la siguiente protesta: "El apoderado del candidato don Emilio Claro Cruz, don Víctor M. Cerda, solicita se consigne su protesta del resultado de la votación que favorece con la 4.a mayoría al candidato a diputado Pedro Mena Larraín. Estima que en su lugar debió proclamarse a su representado. Funda esta protesta en que el resultado de esta elección no refleja en manera alguna la voluntad de la masa electoral de Cautín, pues, en el Departamento de Temuco han quedado sin funcionar las juntas receptoras de las subdelegaciones 6, 8 y 9 de la Sección 4.a, y que en el Departamento de Llaima funcionaron algunas mesas con vocales inhábiles, y que tres mesas del mismo departamento no funcionaron y en otra se impidió votar a los partidarios de su representado; que es nulo el funcionamiento de las secciones 2.a y 3.a de la primera subdelegación del Departamento de Imperial".

Esta fué la única protesta de la elección de Cautín y debo explicar sus causas. No hubo en Cautín, intervención del Gobierno; en esto todos estamos de acuerdo, pero, la hubo y no pequeña, del elemento judicial, que en Imperial y Llaima estuvo al servicio incondicional del candidato señor Mena Larraín, quien para despistar la opinión pública firmó días antes de la elección, varios telegramas alarmantes al jefe del Partido Conservador y al señor Ricardo Valdés, en los que denunciaba hechos imaginarios cometidos por el señor Claro Cruz, en Imperial.

Entre tanto, la verdad era otra.

El juez suplente del citado departamento, señor Urrutia, presidente del Partido Nacional, se prestó para todos los manejos electorales del candidato Mena Larraín. Así fué cómo dió lugar a la exclusión de respetables y conocidos vecinos de Imperial, nombrados vocales, en su calidad de mayores contribuyentes.

Esta exclusión fué solicitada por una persona que no existe y apoyada por testigos también imaginarios. Y por último, temerosos del resultado, hicieron desaparecer el expediente y culparon al señor Claro Cruz, que fué quien denunció el hecho al secretario del juzgado.

Los anunciados fraudes de Imperial, tan proclamados por el señor Mena se hicieron humo; el señor Claro obtuvo en esa comuna 100 votos!!!

La conducta del juez suplente de Imperial, fué imitada por el propietario de Llaima, quien también sin antecedentes legales, excluyó gran número de vocales.

Para estos trabajos electorales, el señor Mena Larraín tuvo a su servicio al Promotor Fiscal de Mariluán, don Vicente Vilu.

Esta actitud interventora de los jueces de Imperial y Llaima, obligó a los candidatos señores Gutiérrez, Durán, Navarro y Claro, a defenderse, por medio de un pacto de honor, de mutua ayuda y a solicitar del Gobierno el envío de un Ministro de la Corte de Valdivia.

De manera que mientras el Ministro del Interior daba toda clase de garantías a los candidatos en lucha, uno de ellos, el señor Mena Larraín, se aprovechaba de los jueces interventores y de cierta prensa, para mistificar la opinión pública.

Esta es la verdad, pura y neta.

En estas condiciones se efectuó la lucha del 6 de Marzo; en ella los cuatro candidatos ligados por una pacto de honor, alcanzaron 23 mil 674 votos y el señor Mena Larraín cuatro mil 982".

Como se ve, si los señores Gutiérrez, Durán, Navarro y Claro hubieran ido a la lucha en una sola cédula habrían alcanzado, cerca de seis mil votos cada uno, sin contar las siete mesas que no funcionaron y que son en su totalidad compuestas de electores radicales, y contando las nueve mesas ilegales que funcionaron en Llaima, donde el señor Mena alcanzó las más altas mayorías.

Tales son los antecedentes generales de mi protesta.

Hay ocho mesas del departamento de Llaima que funcionaron con vocales inhábiles y que por lo tanto son ilegales o nulas; una, aquella en que los inscritos pertenecen al fundo de Quintriple, no funcionó libremente, porque el administrador de ese fundo, don Juan Montes, presionó y encerró a los empleados, siendo que el propietario del fundo, señor Alfredo Riesco, cedió esas fuerzas al señor Claro y así lo ordenó al señor Montes. Debo advertir que Quintriple es la mayor fuerza electoral del departamento de Llaima. Estos elementos eran del señor Claro, por voluntad de su propietario, y el señor Mena los obtuvo por medio del engaño y de la fuerza. Hay, pues, que declarar nula la elección en esas nueve mesas de Llaima, en las que hicieron de presidente y comisarios, vocales que no eran tales, por exclusión judicial.

Declarada esa nulidad, hay que rebajar al señor Mena Larraín 1,882 votos y al señor Claro Cruz 538.

Y entonces, rectificado el escrutinio electoral de la agrupación, y hecho de acuerdo con la ley y la corrección quedan, el señor Claro Cruz con 3,164 votos y el señor Mena Larraín, con 3,096, lo que significa una mayoría de 68 votos para el señor Claro Cruz y por lo tanto a él le corresponde el poder que se otorgó al señor Mena Larraín.

Restablecida así la verdad de los hechos, la Cámara podrá completar la elección, haciendo fun-

Cigarrillos "43"
Se realiza una partida a $ 60 el ciento de cajetillas
MONJITAS 811

VENTILADORES
PARA FRAGUAS
En varios tamaños, ofrece
FUNDICION LIBERTAD
LIBERTAD 53-58

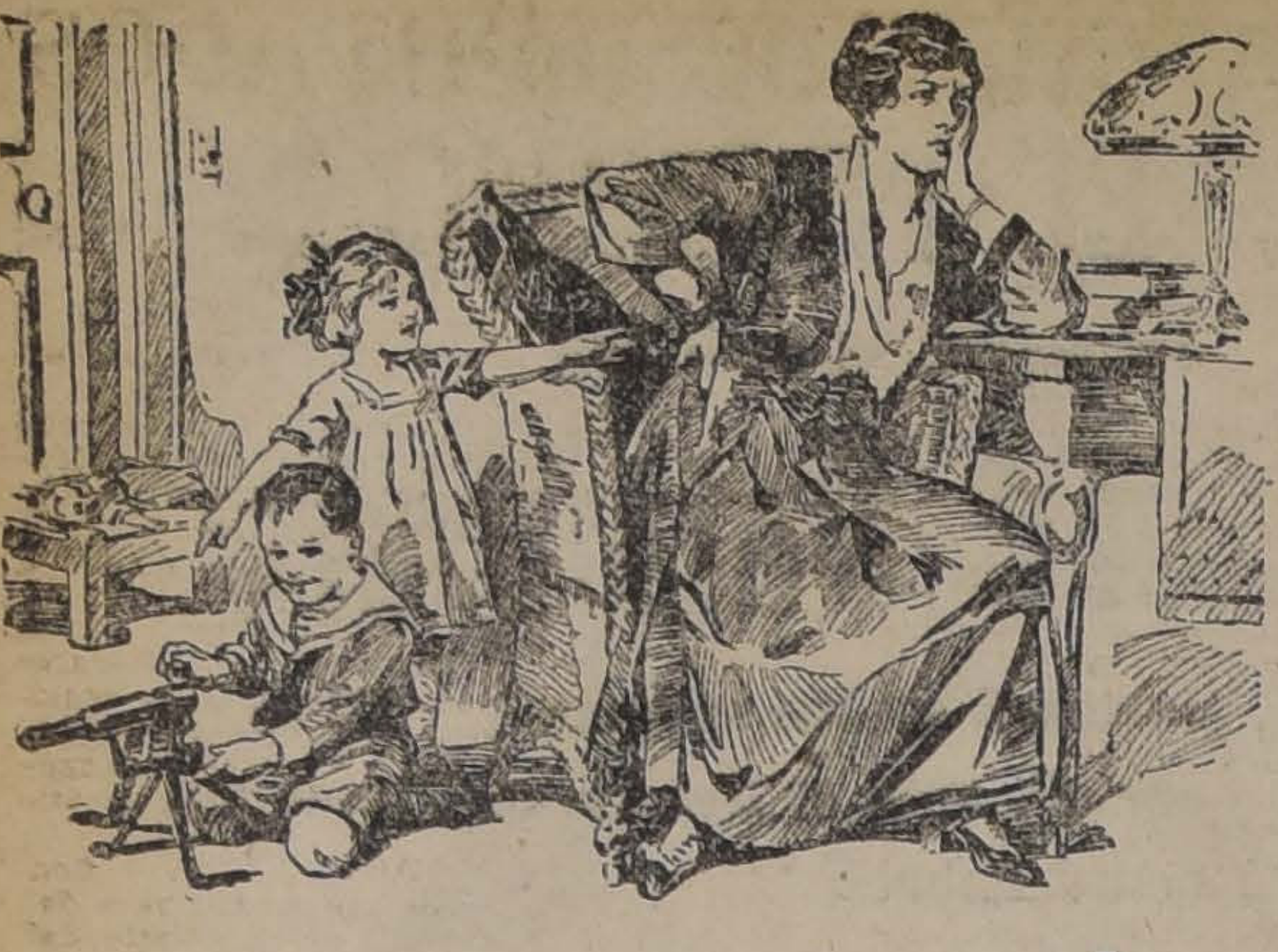

OYE MAMA! MIRA EL CAÑON

ES NATURAL que los niños deseen jugar con sus padres; ellos son sus mejores amigos y compañeros. Si Ud. se siente triste, cansada y aburrida, y si el ruido que éstos hacen le causa nerviosidad y la ponen de mal humor, es seguro que sus riñones están debilitados, no están funcionando bien, hay demasiado ácido úrico en la sangre y es su deber buscar algo con que eliminarlo inmediatamente. Nunca crea Ud. que dolores de espalda son naturales de su sexo en ciertos períodos; toda señora debería pasar los períodos más críticos sin dolor alguno. Si hay dolor de espalda la causa se halla en los riñones que se encuentran atormentados con demasiado trabajo y necesitan ayuda.

Las Píldoras De Foster Para Los Riñones son para dichos órganos únicamente. Todos sus ingredientes son puros y no contienen drogas de ninguna clase que puedan perjudicar el organismo. Han ayudado a miles de personas por más de 50 años. En la localidad en donde reside Ud. han dado magníficos resultados. Si siente Ud. dolores de espalda, u otros síntomas del mal renal, no vacile un momento, diríjase inmediatamente a la primera botica que encuentre y compre un frasco *de Píldoras De Foster Para Los Riñones.*

De venta en todas las boticas. Solicite nuestro folleto sobre las enfermedades renales y se lo enviaremos absolutamente gratis.

FOSTER-McCLELLAN CO., BUFFALO, N. Y., E. U. A.

(5)

Fonógrafos

PATHE

Accionados a púas de zafiro, de duración eterna. Le evita las molestias y el gasto de las otras púas de acero que es necesario cambiarlas en cada disco.

Para dar a conocer al público de Santiago la bondad de nuestros Fonógrafos, hemos resuelto acordar grandes **FACILIDADES DE PAGO** sin recargo de precio.

Enviamos agente con catálogo a domicilio.

Sonoridad Máxima, Claridad Perfecta

LA MAQUINA PARLANTE MAS PERFECCIONADA DEL MUNDO

UNICOS AGENTES:

SIMON Hnos.

SANTO DOMINGO 1101. — CASILLA 29. — SANTIAGO

DISTRIBUIDORES:

L. W. WOHLMUTH. — SANTIAGO. — ESTADO 44

Concurso

Llámase a concurso a fin de proveer en propiedad una plaza de profesor auxiliar de la Escuela Diurna de Aplicación. Anexa a la Normal de Preceptores de Valdivia, con un sueldo anual de $ 4,200.

Los interesados deberán enviar sus títulos y demás antecedentes al Director de la Escuela Normal citada, antes del 11 de Abril próximo.

El Director General de Educación Primaria.

M-20

EPILEPSIA

Baile de San Vito

HISTERIA

Alivio progresivo hasta curación por la

SOLUCION

anti-nerviosa

LAROYENNE

Soberana contra cualquier forma de la

AGITACIÓN NERVIOSA

50 Años de Éxito.

DEPÓSITO GENERAL:

DUREL, Farmacéutico

7, Boulᵈ Denain, PARIS

y todas Farmacias.

VENDO BUENAS CASAS HABITACION DE OCASION

$ 23,000, en calle Ñuble un paso San Diego, 9 piezas, 3 patios, 45 metros de fondo, parrón y alcantarillado, fachada estucada, patios de mosáico. Pagadera: $ 6,000 al contado resto $ 200 mensuales.

$ 25,000, en calle de Maule entre San Diego y A. Prat, 7 piezas, hall de vidrios, estucada, construcción nueva, 2 patios, 3 piezas de servicio, gás, alcantarillado, luz eléctrica. Pagadera $ 6,000 al contado resto $ 200 al mes. Tratar: Arturo Prat 1570 su dueño.

M-30

BAÑOS

americanos y corrientes, $ 14.— Calentadores para baño, automáticos, directos y colocar dentro baño. $ 25.

Lavaplatos, enlozados y corrientes, $ 20.

HOJALATERIA EN GENERAL

"FABRICA MERIDA"

CHACABUCO 28 B.

DINERO

PARA INDUSTRIAS Y PRESTAMOS

NECESITO CONSTANTEMENTE EN PARTIDAS DE $ 10,000 A $ 200,000

Con garantías hipotecarias de primera clase

Sin comisión, ni gasto alguno para el capitalista

ALEJANDRO GREENE CRUZAT

Teatinos 86 - Casilla 3722

CITE VENDO

en $ 200,000. Produce el 18 o|o. Gran porvenir. Deuda Caja Hipotecaria.

Tratar: Cochrane 182, de 11 a 3 P. M.

M-19

Time to Re-tire?
(Buy Fisk)

NEUMATICOS

FISK

De todos tamaños repuestos para autos y gran surtido de material de vulcanización, acabamos de recibir una gran partida que ofrecemos a precios convenientes.

Consulte nuestros Almacenes y Agencias en todo el país.

MENDEZ y Cía.

HUERFANOS 786

Delicias es. Dieciocho

COLEGIALES

CATRES FIERRO con sommiers a $ 70, 45, 39, 36 y . . . . . $	33.50
COLCHONES ALGODON blanco (muy higiénicos), a $ 60, 49 y $	39.50
COLCHONES LANA vellón, (muy bien lavada), $ 95, 70 y . . . $	55.50
COLCHONES CRIN vacuno (buena clase), $ 100, 80 y . . . $	65.00
ALMOHADAS algodón, a $ 7 y $	5.80
ID. lana, a $ 11 y . . . $	9.50
ID. crin, forradas, a $ 16 y . . $	13.00
COLCHAS blancas, a $ 25.50 y $	16.50
SOBRECAMAS a $ 30 y . . . . $	25.50
FRAZADAS algodón, a $ 9 y. $	7.50
ID. lana, a $ 35 y . . . . . . $	23.00
SABANAS de crea, a $ 11.60 y $	9.95
FUNDAS de lienzo a $ 2.60 y $	1.95
SERVILLETAS damasco, a $ 1.60 y . . . . $	1.30
BOLSAS para ropa, a $ 5.80 y $	3.95
CAJAS para ropa, a $ 15 . . y $	11.50
LAVATORIOS enlozados, a $ 4.50 y . . . . $	3.50
JARROS enlozados, a $ 8.80 y $	7.50
JABONERAS enlozadas, a . . $	2.20
BACINICAS enlozadas, a $ 6 . $	5.00
JARRITOS enlozados, a $ 1.60 y . . . . $	1.40
VASOS ALUMINIO, a . . . . . $	2.00
JABONERAS aluminio . . . . . $.	3.50
JUEGO escobillas calzado, a 1.90 y . . . . $	1.40
ESCOBILLA para ropa $ 3.50 y $	2.90
PISOS para cama, a $ 12.50 y $	9.50
APARATOS de fierro para suplir peinador, a $ 15, 7.50 y . . $	6.50
MUEBLE esmaltado con útiles completos de peinador, a . . $	80.00

Cuchillos, tenedores cucharas, peinetas, jabones, etc.
Delantales y cinturones del uniforme del Colegio Hispano Americano

MUEBLERIA IMPERIAL

CALLE 21 DE MAYO No. 801, frente a la calle SAN PABLO

CASA ESPECIALISTA EN ARTICULOS DE DORMITORIO PARA COLEGIALES

La Casa cuenta con todos los prospectos de los diferentes establecimientos de educación.

14-M

ORDEN NUEVA

GRAN FUNDO DE COSTA

CON 5,300 HECTAREAS, 200 regadas

Con conocido balneario, hermosa playa

Casas edificios y parques espléndidos

Con 3,500 ovejas, vacunos, caballares, cabríos, etc.

Con valiosos bosques y Plantaciones de Eucaliptos, etc.

Situado en la mejor zona y de mayor porvenir

VENDO A PUERTAS CERRADAS

EN $ 1.275,000

Con grandes facilidades de pago

ALEJANDRO GREENE CRUZAT

TEATINOS 86 - CASILLA 3722

NOTA.-Este es uno de los fundos de costa que mayores agrados y ventajas reune y se vende únicamente por que el dueño se ausenta por varios años del país.

M-17

LA

Salvadora

Compañía de Seguros Mutuos sobre la vida

De orden del señor Presidente, se cita a Junta Extraordinaria de Accionistas para el día 30 del presente mes, a las cuatro P. M., en las oficinas de la Compañía, Morandé N.o 57, para tratar del capital de la Compañía.

EL GERENTE.

M-24

Calzado Estrany

GRAN LIQUIDACION

DEL AFAMADO CALZADO ESTRANY

Nuestra LIQUIDACION es forzosa por entrega del local, conclusión de negocio y demolición del edificio. Precios más bajos del costo.

ESTRANY-Ahumada 251

NOTA. --- Se venden las existencias.

M-17

COLIRIO

— DEL —

Padre Constanzo

El mejor específico para todas las afecciones de la vista.

Dirigirse al

VICTOR ROSTAGNO

Unico agente para Sud América.

VALPARAISO

Casilla 126

DE VENTA EN TODAS LAS PRINCIPALES DROGUERIAS Y BOTICAS

Vendo las siguientes maquinarias:

Todas con muy poco uso y en perfectas condiciones:

1 Motor a parafina, Langen y Wolff, Milano 12 HP.

1 Motor a parafina, Otto, 6 HP.

1 Máquina para moldear para fundición con mesa de 30x40.

1 Banco para cortar discos hasta 1.10 m. de diámetro.

1 Banco para estirar de 2.70 m. de largo.

1 Torno a pedal y transmisión de 4'' de centro y 20'' entre puntas.

Por detalles dirigirse a Casilla 1137.

MECANICO

competente en máquinas de escribir "L. C. SMITH y BROS", Corona, Máquinas Calculadoras, Mimeógrafos, Victrolas, etc., necesitamos para Valparaíso. Inútil presentarse sin referencias de primer orden.

CURPHEY y Cía., ESTADO 67

Avisos de Vapores

GRACE LINE

SERVICIO RAPIDO DE VAPORES ENTRE VALPARAISO Y NEW YORK

Viajes en 18 días. Vía Canal de Panamá con escala en Antofagasta, Iquique, Callao y Cristóbal.

Servicio de Primera Clase únicamente.

Camarotes de lujo.

Cuisine inmejorable.

SALIDAS FIJAS SABADO POR MEDIO, A LA 1 P. M.

"SANTA LUISA" saldrá Marzo 19.

"SANTA TERESA", saldrá Abril 2.

"SANTA ANA", saldrá Abril

"SANTA ELISA" saldrá Abril

Por informaciones y pasajes, dirigirse a sus Agentes en

GRACE Y Cía. (Chile) S.

HUERFANOS 1037 — SANTIAGO

LINEA ITALIANA DEL PACIFICO

GENOVA — VALPARAISO

Servicio de vapores establecido por las Compañías:

Transatlántica Italiana - Societá Nazionales di Navigazione

El magnífico vapor de carga:

"ANGELO TOSO"

12,000 toneladas, saldrá de Valparaíso (Vía Panamá) en la primera quincena de Marzo.

Recibe carga para los puertos de:

CHILE, PERU, ECUADOR, COLOMBIA, PANAMA, COLON, VENEZUELA, **CADIZ, BARCELONA, MARSELLA, GENOVA**

Por fletes y demás pormenores, dirigirse a los Agentes Generales en Chile:

MOLFINO HERMANOS

DEPARTAMENTO DE VAPORES

Blanco 583, Cochrane 581
Teléf. Inglés 2032. Casilla 279
VALPARAISO

Morandé 434
Teléf. Inglés 3080. Casilla
SANTIAGO

Compañía Sud-Americana de Vapores

PROXIMAS SALIDAS:

"Huasco" Vapor rápido para Cristóbal, en conexión con naves para Estados Unidos, Europa, etc., el Miércoles 23 de Marzo, a las 4 P. M.

"Cachapoal" Vapor para Pimentel (Perú), con escala en la mayoría de los puertos intermedios, el Juéves 24 de Marzo, a las 4 P. M.

AGENTES: Wessel, Duval y Cía., Huérfanos esq. Morandé.

SUB-AGENTES: Santiago K. Spencer, Huérfanos 946; Expreso Villalonga, Agustinas 840, y Compañía de Trasportes Unidos, Estado esq. Delicias.

Valparaíso, 14 de Marzo de 1921.

EL DIRECTOR-GERENTE.

ROLAND - LINIE, BREMEN

Compañía Alemana de Vapores

Servicio regular mensual de vapores de carga entre Bremen, Hamburgo, Amberes y Chile y Perú, vía Panamá

PROXIMA SALIDA

VAPOR "MURLA"

Saldrá de BREMEN el 8 de Marzo, de VALPARAISO

a fines de Abril o principios de Mayo

Recibe carga para Amberes, Bremen y Hamburgo.

Por fletes y demás pormenores verse con

COMPAÑIA TRASPORTES MARITIMOS

Calle Blanco 1537 — Casilla 1524 — Teléfono Inglés 1503

LLOYD ROYAL BELGE

El magnífico y lujoso vapor de pasajeros de 16,000 toneladas,

"PAYS DE WAES"

saldrá de BUENOS AIRES más o menos el 24 de Marzo, haciendo escalas en MONTEVIDEO, SANTOS, RIO DE JANEIRO, BAHIA, PERNAMBUCO, LAS PALMAS, LISBOA, LA CORUÑA, CHERBURGO, PLYMOUTH y AMBERES.

Este moderno vapor tiene Departamentos de Lujo, Baño de Natación, ascensor y toda clase de comodidades. Plano del vapor a disposición de los interesados.

Agentes Generales:

BUCHANAN, JONES & Co.

Valparaíso: BLANCO 709. Santiago: HUERFANOS 1055

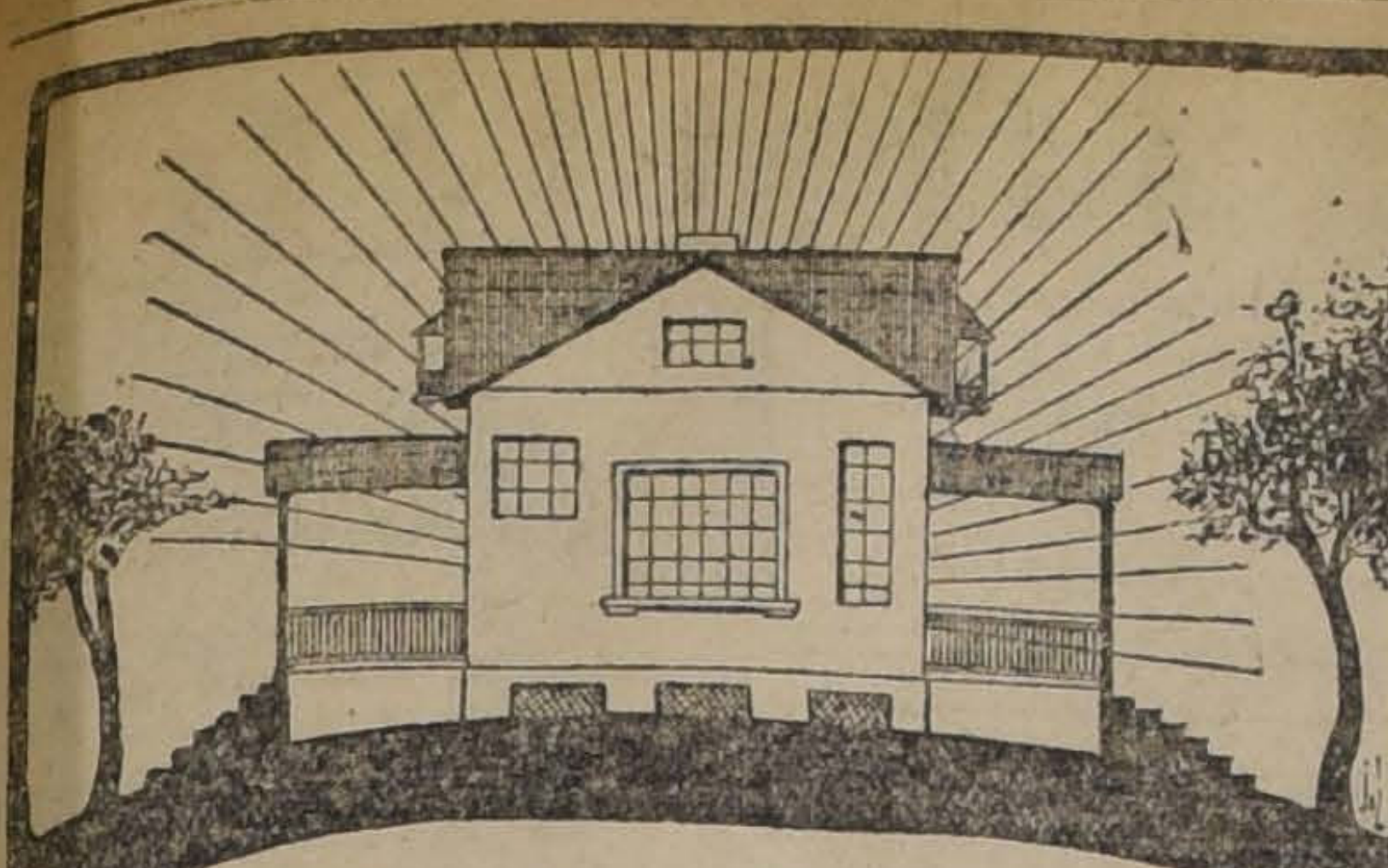

Techado "Revart"
ACANALADO

Potente aislador del calor, el frío y de las corrientes eléctricas

No se oxida ni se corrompe por la acción de aires salinos en las costas o zonas salitreras.

Absolutamente impermeable e inquebrable

El más durable, el más económico, a $ 1.50 la plancha (de 0.57 x 0.55) pintada. El más liviano, 3,800 grms. por metro cuadrado. No necesita de un envigado demasiado firme, ni pesado, ni costoso.

Se coloca sencillamente con clavos, y no exige entablado.

ENTREGA INMEDIATA

Gregorio Traver e Hijo

CASILLA 1857 — SANTIAGO

FABRICA: Avda. Matta 375. Teléfono 223, Matadero.
OFICINA: Galería Alessandri 7-A. Teléfono Central.
SOLICITE CATALOGO ILUSTRADO

cionar las siete mesas, que no lo hicieron el 6 de Marzo y en las cuales el triunfo definitivo del señor Claro Cruz está asegurado, pues en ellas, hay más de dos mil inscritos. Tal es la verdad de la elección de Cautín y todo lo que diga en contrario, es tan cierto como las profetizadas falsificaciones de Imperial, cuya elección no mereció al señor Mena, ni a sus apoderados, la más leve protesta, según lo atestiguan las actas del escrutinio de la agrupación efectuado en Temuco el 10 de Marzo último. Y conste que no quiero detenerme en la forma, calumniosa y grosera con que ha sido tratado el señor Claro Cruz, por aquellos a quienes la educación señalaba otro camino, y que deben no olvidar, que, gracias a los esfuerzos del señor Claro Cruz alcanzó el partido Conservador una situación expectable en el electorado de Cautín".

DIRECTORIO DEPARTAMENTAL CONSERVADOR

En la sesión del Directorio Departamental del Partido Conservador, para elegir candidatos a municipales, y entre 22 directores resultaron elegidos los señores:

Aquiles Talavera, con 15 votos.
Juan de Dios Morandé, con 13 votos.
Eduardo del Campo, con 18 votos.
Calixto Martínez, con 13 votos.
Carlos Cariola, con 13 votos.
Germán Larracheda, con 13 votos.
Jorge Avalos Prado, con 13 votos.

Esta lista será presentada a la Asamblea del próximo Domingo la que designará los tres nombres que serán los candidatos que el Partido presentará en la próxima elección.

MANIFESTACION AL SEÑOR ORTIZ

La comisión de la Federación de Profesores de Instrucción Primaria, encargada de esta manifestación, deberá reunirse hoy Jueves a las 9 P. M., en Bulnes 58.

Componen dicha comisión la señora Sofía Villalobos, señora Ercilia Páez y los señores Ocampo y Páez.

ASAMBLEA LIBERAL DEMOCRATICA

Hoy, a las seis y media de la tarde, se reune extraordinariamente esta institución política, para ocuparse del acuerdo tomado en la última sesión, sobre candidaturas independientes a municipal y oir una exposición que hará don Angel C. Vicuña acerca de la elección en Serena, Elqui y Coquimbo.

Asimismo, se estudiarán las causas que motivaron la pérdida de las diputaciones de Parral, Valdivia, Carelmapu y Ancud.

LAS ELECCIONES DE LONTUE Y CUREPTO

Hemos recibido del diputado don Luis A. Concha, la siguiente carta:

"Señor Director de "La Nación". — Santiago.— Muy señor mío:

En el campo, donde me trasladé después de las elecciones, preocupado solamente de mis negocios particulares un tanto dejados de la mano, por la atención prestada a mis trabajos electorales, no había podido imponerme de la relación que don Carlos de Castro Ortúzar ha llevado a la prensa sobre el resultado de las elecciones de Lontué y Curepto.

Dicha relación, llena de inexactitudes de hecho y de concepto, sólo revela que la defensa de una causa perdida carece siempre de argumentos sólidos y fuertes capaces de conmover a la opinión pública, pero, ni siquiera de impresionarla.

El señor de Castro comienza por afirmar la corrección absoluta con que se desarrolló la elección en Lontué, olvidándose de que la Unión Nacional dejó sin funcionar tres mesas en que había mayoría de votantes aliancistas, para lo cual ordenó no asistir a sus cuatro vocales el día de la elección.

En seguida, respecto de las que funcionaron, debo consignar que todas ellas fueron instaladas en locales cerrados y guarnecida su única puerta de entrada en forma de hacer absolutamente imposible el acceso de los electores aliancistas.

De esta incorrección protesté en forma, ante varios presidentes de mesa, habiendo sido oído sólo por uno de ellos, don Francisco Javier Correa.

En ninguna de estas mesas se hizo funcionar el pupitre, porque el voto era depositado en el sobre, nó por el elector, sino por el propio apoderado unionista. Como he dicho, el sistema se practicó en todas las mesas que funcionaron, para lo cual invoco el testimonio del señor Gobernador del departamento y el del jefe de la fuerza armada, ante quienes llevé mi reclamo sobre lo ocurrido.

Tan verdadero es lo que afirmo, que los representantes unionistas llegaron hasta falsear la firma del señor Gobernador, del departamento, para dar cuenta al Ministro de lo Interior de que las elecciones se habían verificado en forma correcta. ¡Era la defensa anticipada de nuestros reclamos por los atropellos consumados!

Tan pronto vió la luz pública aquel falso informe, fué desautorizado ante quien correspondía por el señor Gobernador respectivo.

En cuanto a la manera cómo se desarrolló la elección en Curepto, el señor de Castro se concreta especialmente al funcionamiento del Colegio Escrutador. No sé con exactitud si este acto tuvo o nó comienzo el día Martes, pero, si así no fuera, debo anticipar que hay precedentes que arrancan del propio Honorable Senado en el sentido de que no es fatal el plazo en que él debe celebrarse.

Así se ha sostenido en esa corporación en otras oportunidades y es muy extraño que la Unión Nacional, por boca de sus candidatos, patrocine hoy una doctrina para abandonarla mañana si no le conviene.

El señor de Castro atribuye el resultado de aquel escrutinio a la actitud de "cuatro bravos de Talca", como él los llama, que se trasladaron allí para consumar un atropello.

Esos "cuatro bravos", fueron cuatro ciudadanos honrados que impidieron consumarse el fraude de las mesas de Tonlemo y Limavida, de cuyos resultados abiertamente ilegales quiere aprovecharse el señor de Castro, que se muestra tan pudoroso en la información, que contesto.

Debe saberse que dichas dos mesas no se instalaron el día señalado por la ley, y que conforme a los preceptos elementales, sus vocales perdieron de hecho tal calidad. Eso no obstante, los agentes unionistas requirieron de la autoridad judicial, sin conseguirlo, facultad para constituirse nuevamente.

A pesar de todo, con tan deplorables comienzos se pretende presentar actas de dichas dos mesas, que además del vicio de no haberse instalado, tienen el más grave de haberse consumado en ellas un "tutis" desvergonzado.

El resultado que se pretende exhibir como legítimo es de 236 votos para cada candidato unionista y de 0 para el aliancista. La popularidad de los señores de Castro y Opazo era tan unánime en esas dos mesas, que se vació totalmente el registro sin que ese día faltaran a votar ni los muertos ni los ausentes. ¡Cómo hacen escuela María Pinto, Colina, etc., etc!

Pero, sea como quiera, no se puede pretender que la Junta Escrutadora sume números que arrojan los "papeles", que presenta un vocal que dejó de serlo, porque su deber rije sólo respecto de las actas.

Para terminar, agregaré, que la falta de vinculaciones del señor de Castro en la provincia de Talca, le ha permitido referirse en forma despectiva a un anciano venerable por su actuación política y de todo orden, a quien cree inspirador de supuestos atropellos. Felizmente tales ataques, ni menos su forma, no alcanzan para nuestro respetado jefe ni a la altura de su desprecio.

Treinta años de lucha por sus ideales en la más caballerezca y leal actitud, dan derecho para elevarse sobre las murmuraciones de un candidato derrotado. Si el señor de Castro quiere saber cuál es la lealtad política de ese hombre, consulte a sus correligionarios señores Pedro Correa Ovalle y Alejo Lira Infante.

Saluda al señor Director, su afmo. amigo y S. S. —**Luis A. Concha**".

San Dionisio de Panimávida, 14 de Marzo de 1921.

LAS ELECCIONES DE SAN FERNANDO

Iniciamos hoy la publicación de una exposición que el candidato don Juan B. Martínez nos ha pedido insertar:

La forma por demás incorrecta como se realizó esta elección, me mueve a dar a conocer a la opinión pública, y al país en general, todos los detalles para que no se siga mistificando al país con declaraciones de los interesados, que están muy distantes de la verdad.

Empezaré por contestar al señor don Máximo Valdés Fontecilla, un reportaje publicado el Viernes 11 del actual, en que decía: que en la comuna de Chimbarongo no había electores demócratas y en vista de esta circunstancia, mis apoderados hubieron de retirarse a las 10 de la mañana. Esta declaración del señor Valdés es tan infantil como falsa, y así lo voy a demostrar. En Chimbarongo hay una Agrupación Demócrata cuyos registros tienen la firma de más de trescientos cincuenta ciudadanos, todos con derecho a sufragio, y hay en ejercicio un regidor municipal, el señor Pedro Juan Landeros; y en esta suma no se cuentan las numerosas adhesiones de personas prestigiosas de la localidad que me habían ofrecido su espontáneo concurso.

De modo que puedo asegurar en la forma más amplia que cuento en Chimbarongo con setecientos electores, que en otras ocasiones han hecho diputado al propio señor Valdés Fontecilla. Queda demostrado, en consecuencia, que aquello de retirarse mis apoderados y vocales adjuntos a las 10.30 de la mañana, por no tener electores que hacer votar, es absurdo; ningún partido político retira sus apoderados por no tener votantes una hora después de haber empezado la votación. La verdad es otra y la voy a exponer con toda claridad.

La votación empezó a las 9 de la mañana, y las mesas funcionaron en el cuartel de policía cuyo edificio tiene más o menos 30 metros cuadrados. En este reducido espacio se instalaron ocho mesas, distribuídas en forma expresamente convenida por mis contendores; pues, a la entrada del recinto de las mesas hay un pasadizo estrecho en el que se instaló el Alcalde señor Correa con la fuerza de policía de su dependencia. Todo individuo que deseaba entrar a votar era previamente interrogado por el señor Correa respecto de por quién iba a sufragar. Si el elector era afecto a mi candidatura, no se le permitía la entrada y se le hacía retroceder con el auxilio de la fuerza pública; si resultaba partidario de los candidatos del expresado Alcalde y presentaba una tarjeta que le servía de salvo-conducto, en cuyo reverso se lee impreso "Unión Nacional", le era permitida libremente la entrada y se le daba toda clase de facilidades para que depositara el voto. Además, al constituirse el personal de las mesas en la mañana, antes de la hora fijada por la ley, concurrieron mis apoderados y vocales adjuntos, pero se encontraron con que estaba prohibida la entrada al local de la votación, porque según decía el señor Correa, no había dado todavía la hora para efectuar este requisito.

Como ya fueran más de las 9 de la mañana en los relojes de casi todos los presentes, varios de mis amigos protestaron de procedimiento tan arbitrario, pero el Alcalde respondió que en el reloj de los reclamantes podría ser más de la hora señalada por la ley, pero en el de su propiedad, aún no era, y, en consecuencia, no les permitía la entrada.

Como esto produjera la consiguiente indignación entre mis amigos, y se persistiera en las protestas, se dejó llegar hasta las mesas a varios apoderados de mi candidatura, quienes al presentar los poderes a los inquilinos que desempeñaban el papel de presidentes de mesas, éstos los destruían y los hacían allanar por la policía ordenando su inmediata expulsión del recinto en que se efectuaba la votación. Igual procedimiento se observó para con el candidato a senador que llevaba mi partido, don Ramón Sazo, a quien no se le quiso reconocer su calidad de candidato y por el hecho de haber protestado se le sacó a empujones hacia la calle.

(Continuará)

PARTIDO RADICAL

ASAMBLEA DE SAN MIGUEL.—El Jueves pasado celebró sesión la Asamblea Radical de San Miguel, adoptando los siguientes acuerdos:

1.—Nombrar una comisión para que informe sobre el número de candidatos a regidores con que la Asamble debe presentarse ante el Municipio de San Miguel;

2.—Enviar una nota a la Junta Central del Partido, dando cuenta de la campaña electoral del 6 de Marzo último, dentro de la mencionada comuna;

3.—Que en la sesión que se celebrará el Jueves 17 del corriente, esta corporación política se pronunciará definitivamente sobre su representación en el Municipio.

CANDIDATOS A MUNICIPALES.—La Comisión Electoral ha citado para hoy, a las 7 P. M., en el Club a los candidatos a municipales proclamados por el Partido, para activar los trabajos electorales correspondientes.

Se nos ruega pedir a los candidatos que si no pudieran concurrir personalmente, se hagan representar debidamente.

ASAMBLEA DE PROVIDENCIA.—Se ha citado a sesión para hoy Jueves 17 del actual, a las 9.30 P. M., en Providencia N.o 969.

Se recomienda la asistencia por tratarse de asuntos relacionados con la elección de la nueva Municipalidad.

CENTRO DE LA 2.a COMUNA.—A fin de tratar asuntos de interés para la marcha del Centro, se ha citado para hoy Jueves 17, a las 9 1|2 P. M., a los miembros que componen el Directorio.

Este Directorio ha quedado constituído definitivamente en la siguiente forma:

Presidente, don Alejandro Ugarte.
Vice-presidente, don Julio Pérez T.
Secretarios, señores Sandalio Valdebenito García y Santiago Muñoz.
Tesorero, señor Carlos Contreras Núñez.
Directores, señores: Carlos López, Luis Mendoza, Hernán Román, Alejandro Cepeda, Luis Corvalán, Manuel Adrián y Julio Benítez.

En esta misma sesión fueron aceptados como socios, prestando la promesa de estilo, los siguientes señores:

Carlos Green, Víctor Müller, Joaquín Román, Manuel Briones, Luis Bustamante, Oscar Soto, Carlos Ayala, Ramón González, Oscar Zárate, Héctor Rivas, René Amor, Luis Salas Romo, Manuel Carrasco, Armando Osben, José Arce, Luis Pavez, Fernando Sepúlveda, José Villablanca, Olegario San Martín, Olivares Ramón, Luis Olivos, Higinio Reyes Pardo, Rogelio Mackines, Abel Henríquez, Manuel Catalán, Pedro Ortiz Prieto, Miguel Morán, Manuel Erazo, Gumecindo Donoso y Alberto Puga.

CENTRO RADICAL 4.a COMUNA DE VALPARAISO.—Antenoche celebró sesión el Directorio de este Centro. Después de darse lectura a varias comunicaciones y de aprobarse 4 solicitudes de admisión se entró a tratar del 6.o aniversario del Centro que deberá celebrarse el 22 del presente.

Tomando en consideración que, a causa de la campaña política, no se podrá este año darle a la fiesta de los niños pobres la amplitud acostumbrada se acordó hacer el reparto de víveres en el local de cada institución favorecida.

Se acordó también ofrecer un banquete de 150 cubiertos en honor de los socios del Centro que han sido elegidos diputados y que son los señores Aníbal Cruzat, Luis A. González, Santiago Labarca, Manuel Barros Castañón y el actual diputado don Octavio Señoret, haciéndolo extensivo a los socios candidatos a municipales señores Alberto Navarro Cruz, Lupercio Arancibia M. y Arturo Barros Castañón.

El programa para el día 22 quedó aprobado en la forma siguiente:

8 a 11 de la mañana.—Reparto de víveres a algunas escuelas e instituciones de niños pobres.

3 P. M.—Función biográfica en el Teatro Novedades a los niños de la Sociedad Protectora de la Infancia.

6 P. M.—Colocación en el salón social de los retratos de meritorios servidores del Centro.

8.30 P. M.—Banquete de 150 cubiertos.

Como algunas casas comerciales han ofrecido su concurso para ayudar a la colecta de víveres para los niños pobres y el comercio en general concurre generosamente todos los años al mismo fin se nombró una comisión de los señores Anselmo Rojas y Guillermo Walker para que corra con todo lo relativo a dicho acto.

Se nombraron además las siguientes comisiones: de ornamentación, don Fidel Vilches; de banquete, Clodomiro Aristegui y Eleuterio Verdejo.

Se nota entre los socios del Centro porteño mucho entusiasmo para darle a esta fiesta todo el brillo posible en vista del espléndido triunfo de la Alianza Liberal.

PARTIDO LIBERAL

COMUNA QUINTA NORMAL.—En la votación interna llevada a efecto el Domingo 13 del actual para la elección de candidatos a municipales, salieron elegidos los señores Luis E. Bernal y Juan de Mata Castillo.

La proclamación oficial se llevará a efecto el Sábado 26 del presente, a las 4 P. M., en el lugar que oportunamente se indicará.

PARTIDO DEMOCRATA

AGRUPACION DEMOCRATA DE SANTIAGO. — El Domingo celebró asamblea la Agrupación de Santiago, presidida por el señor Eduardo Guzmán Alvarez, los regidores por Santiago dieron cuenta de su mandato, en conformidad al Reglamento del Partido, cuenta que fué aprobada.

Se puso en discusión la idea de ir a tres municipales por Santiago, de conformidad con el cómputo oficial del Partido que arroja un porcentaje superior. Esta idea fué aprobada por aclamación.

Se dió lectura a una comunicación del presidente del Directorio General señor Guillermo M. Bañados, dirigida al presidente de la Agrupación, relativamente a dejar especial constancia de la labor desempeñada por ésta en la campaña eleccionaria pasada y asimismo a toda democracia de la provincia por su decisión y entusiasmo por servir los intereses de la colectividad.

Se levantó la asamblea en medio de estruendosos aplausos al señor Bañados y a los diputados triunfantes.

AGRUPACION DE SAN MIGUEL.—El Domingo 13 del presente, se llevó a efecto la votación interna para elegir los candidatos a municipales por que trabajará el Partido en las próximas elecciones de Abril, habiendo sido reelegido el actual regidor don Pedro Olmedo y los señores Ernesto Castillo e Ignacio Miranda.

Se ruega a las personas que simpaticen con estas candidaturas, pasar a firmar el libro de adhesiones a la secretaría, San Ignacio N.o 118.

COMITE DE VECINOS RECOLETA.— El Jueves pasado celebró sesión este comité y aprobó la cuenta dada por el presidente señor Romero, sobre la última elección.

Se tributó un voto de aplauso al tesorero señor Carrasco, por la forma entusiasta y decidida para el desempeño de su cargo, y se le facultó ampliamente para que organice las nuevas listas de cuotas voluntarias.

Se acordó intensificar los trabajos de la candidatura a municipal del señor Luis Torres Lucero, para la elección interna del Partido Demócrata, pidiendo a los correligionarios hagan la mayor propaganda en este sentido, y sesionar el Jueves 17, a la hora de costumbre en Valdivieso 64, con el objeto de hacer los últimos preparativos para la elección.

AGRUPACION DE LA COMUNA DE YUNGAY.—En la asamblea celebrada por esta Agrupación el Domingo último, se acordó llevar a efecto la elección interna de candidatos a regidores el próximo Domingo 20 del presente.

Las comisiones receptoras de sufragios que actuarán en este acto, quedaron compuestas como sigue:

Por la mañana: señores Manuel J. Ibarra, Bilbao Gutiérres y Ciriaco Rubio; y por la tarde: señores Ramón Reyes, Carlos Cámpera y Néstor Valdés.

AGRUPACION DE PROVIDENCIA.—Se ha citado a asamblea para mañana Viernes, a las 9 P. M., en el local de costumbre, a fin de proceder a la proclamación de candidato a municipal elegido en la lucha interna en la última asamblea, señor Alberto Rojas Vera.

CENTRO PORTEÑO DE LA DEMOCRACIA.—Para esta noche, a las 9 P. M., en Rosas 1049, se ha citado a una reunión a los señores Felipe Díaz, Máximo Montenegro, Desiderio Renault, Luis Bize, Alfonso Canut de Bon, Julio Cerpa, Fortunato Frías, Carlos Abarca Tejada, Manuel Méndez, Clodomiro Serey Valencia y Francisco Oliva.

CANDIDATURA ESCANILLA.—Hoy Jueves, a las 8 y media P. M., se reunirán en asamblea general los adherentes a la candidatura a municipal Diego Escanilla, en el local del Centro Francisco Bilbao, Av. La Paz N.o 8.

En esta reunión se tratará especialmente de la elección interna del Domingo.

En el curso de la semana habrá reuniones permanentes, para nombrar las diferentes comisiones.

CANDIDATURA A MUNICIPAL BERNARDO QUIROGA. — El Lunes 14 celebraron una asamblea los dos comitées unidos que patrocinan la candidatura a municipal, dentro de la lucha interna de la Agrupación de Santiago, de don Bernardo Quiroga, con asistencia del diputado electo por Santiago señor Luis Correa Ramírez, candidato señor Bernardo Quiroga y más de 350 asambleistas.

Entre los diversos acuerdos se tomaron los siguientes:

1. Nombrar las comisiones que tendrán a su cargo la dirección de la campaña del Domingo próximo, quedando en la siguiente forma:

Comité directivo: Luis Correa Ramírez, Bernardo Quiroga, Teodoberto Alvarez, Francisco J. Zúñiga, Wenceslao Villar y Manuel Paredes. Comisión de listas: Luis Planells y Amadeo Alvarez y Juan Isla. Comisión de mesas receptoras: 1.a mesa, Domingo Pérez y Bernardo 2.o Quiroga; 2.a mesa, Manuel Gamboa y Luis Alfaro; 3.a mesa, Rodolfo Navarro y Guillermo Soto; 4.a mesa, Enrique Doren y Ramón García y 5.a mesa, Luis Gatica y Pablo Parra. Comisión de propaganda: Luis A. Caroca, Manuel Montecinos, Víctor Aranis, Domingo González, Guillermo Cifuentes, Rafael Donoso, Guillermo Varela, Heriberto Moreno, Manuel Ramírez, Pedro N. Martínez, Oliverio Maturana, Jonatás González, Camilo Salinas, David Aros, Mateo Ojeda, Alberto Mesías, Luis A. Fontalba, Francisco Fuentes, Juan Haute, Fidel Rojas, Francisco Montes, Democrito Silva, Luis A. Ibarra, Luis A. Puga, Félix Flores, Pedro Asenjo, Afrodiso Navarro, Felipe Oteiza, Andrés Aguayo, Amador Gutiérrez, etc., etc.

2. Celebrar una última asamblea el Viernes 18, a las 9 P. M., en Bandera N.o 560 entre Catedral y Santo Domingo.

3. Agradecer las nuevas adhesiones recibidas; y

4. Que las secretarías siga atendiendo a los adherentes a toda hora del día en Catedral esquina de Bandera, Sastrería del señor Correa R.

Arriéndase Casa Altos
Delicias 1529
Con o sin muebles
P. L. Riveros
AGUSTINAS 1252

Se Necesita
un vendedor para la plaza en artículos eléctricos.
Escribir dando pretensiones y recomendaciones a
Casilla 359

Pese a quien pese
Vendemos barato, con materiales de primera y corte irreprochable.
PUENTE 622, SASTRERIA
Cabello e Izquierdo

Laboratorio Clínico
DEL
Dr. LEONIDAS CORONA T.
Delicias 868. Teléfono 2483
REACCION WASSERMANN
Sección de química, Sección de bacteriología
AUTOVACUNAS

LAS ALMORRANAS SE CURAN EN 6 A 14 DIAS

Se garantiza que el UNGÜENTO PAZO curará las Almorranas, simples, sangrantes con picazón o externas, en 6 a 14 días o se devolverá el dinero. Hecho por la PARIS MEDICINE CO. St. Louis, E. U. de A. P.

EL GRAN REMEDIO UNIVERSAL

Nitro Ozona, Lowe Weissitos, el único comprobado por medio de la radiografía que cura la tuberculosis (tisis). Pruebas a la vista. Afamado desde 1887. Cura radicalmente cáncer, gangrenas, sífilis, enfermedades hígados, riñones, del estómago, pulmones, bronquitis, faringitis, asmas, hipertrofia, diabetes, albuminaria, reumatismo, hidropesía, debilidad, raquitismo, epilepsia, apoplegía, anemia, catarro intestinal, desintería, apendicitis, peritonitis, almorranas, fístulas, forunculosis, heridas, úlceras, tumores, contusiones, quemaduras picaduras venenosas, enfermedades piel, sangre, enfermedades secretas. Prodigioso en aneurisma, en enfermedades del corazón, cerebro, vista, espina dorsal, etc. Viruela, peste negra, hemorragia, peste bubónica, tifo, pestes y fiebres en general, son vencidas a las pocas horas con repetidos lavados intestinales y tomas. Igual tratamiento para demás enfermedades. Catecismo Nitro-Ozona, consúltelo todo enfermo, sea cual fuere el mal, encontrará el medio seguro de sanar radicalmente. Remítolo gratis a quien lo pida.

LUIS LOWE
Casilla 882.— Teléfono 1830.— Claras 149.— Santiago.— Droguería Daube y Boticas principales.

Turkish Blend
BASMA
CIGARETTES

TEZAL

Limpie Usted su Piel.

TEZAL, el nuevo remedio vegetal, hecho de los bálsamos de un raro árbol africano y de los extractos de plantas medicinales cuyo secreto poseemos, ha sido recientemente descubierto. Son maravillosas las curaciones que ha producido.

TEZAL hace desaparecer los dolores de las enfermedades de la carne de un modo enteramente nuevo.

Si usted tiene cualquier afección cutánea, eczema, hemorroides, sarpullido; si usted padece de alguna úlcera supurante; si su cara está desfigurada por los granos; si usted tiene cualquier prurito de la piel, consiga desde luego un paquete de TEZAL el gran remedio vegetal para las afecciones cutáneas.

De venta en las principales Droguerías y Farmacias.

ara lavar JABON ALMINKO Es el mejor
Unicos Agentes: Compañía General Comercial
MORANDE 350 -:- TELEFONO 2601 -:- CASILLA 1714
K-17

CAMARA DE DIPUTADOS

LA SESION DE AYER

FALLECIMIENTO DEL HONORABLE DIPUTADO POR BULNES, SEÑOR SANTIAGO VALDES ERRAZURIZ

El señor RUIZ (Presidente). — Cumplo con el deber penoso de dar cuenta oficial a la Honorable Cámara del fallecimiento de uno de sus miembros: don Santiago Valdés.

Don Santiago Valdés Errázuriz consagró al desempeño de su cargo de diputado todos los esfuerzos de que era capaz, y le vimos siempre inspirar sus actos en altas consideraciones de interés público. En horas difíciles para su partido, cuando precisaba el concurso de todos los hombres patriotas, para salvar las dificultades que impedían su libre desenvolvimiento, le vimos, herido ya de muerte, acudir a las filas y prestar los últimos servicios al bien de su causa y a la estabilidad de las instituciones de la República.

Formó en las filas de la Alianza Liberal; la sirvió con abnegación invariable; y al verla favorecida por la opinión de la mayoría de sus conciudadanos, acaso habrá iluminado su espíritu esa consoladora esperanza que permite a los que se van sonreir a la visión del triunfo de los que llegan!

Propongo que levantemos la presente sesión, como un homenaje de afecto y de respeto a la memoria de don Santiago Valdés Errázuriz.

El señor RIVAS VICUÑA (don Pedro). — Para los diputados radicales, en cuyo nombre tengo el honor de hablar, ha sido una dolorosa sorpresa la desaparición del honorable diputado por Bulnes.

Era el señor Valdés Errázuriz un liberal de firmes y profundas convicciones; nunca se apartó de la verdadera doctrina de su partido y prestó a su credo importantes y desinteresados servicios.

En esta Cámara, y para amigos y adversarios deja la huella de su inteligencia, de su carácter, de su espíritu de trabajo y de sacrificio; y nunca se olvidarán su intachable caballerosidad y su hombría de bien a toda prueba.

Nosotros habremos de recordar con singular afecto y simpatía su último y altivo gesto de político. Dominado ya por la enfermedad que acaba de rendirlo, con las dificultades y dolencias de un anciano, lo veremos siempre llegar a las sesiones del Congreso Pleno a contribuir con su voto al triunfo de la causa, que siempre defendió con fe, con abnegación y lealtad.

Lamentamos, pues, señor, profundamente la muerte del representante de Bulnes, honorable señor Valdés Errázuriz, nos asociamos al duelo justísimo de nuestros colegas liberales, y aceptamos la indicación que el señor presidente acaba de formular.

El señor SILVA CORTES. — Los diputados conservadores presentan a los diputados liberales su más sentida condolencia por la muerte del señor representante de Bulnes don Santiago Valdés.

Fué su característica el cumplimiento de sus deberes cívicos. Murió como buen ciudadano y buen católico. Quiera Dios haberle recibido en la verdadera vida, en la vida eterna.

El señor FERNANDEZ. — En nombre de sus amigos liberales demócráticos, adhiere al sentimiento por el duelo de los honorables diputados liberales y acepta la indicación del señor presidente.

El señor RODRIGUEZ (don Aníbal). — Se asocia al duelo del Partido Liberal por la muerte del distinguido colega, que, por sus condiciones de civismo y patriotismo importa una pérdida nacional.

El señor SOMARRIVA. — Las sentidas y nobles palabras de condolencia que nuestros colegas de todos los partidos políticos han tributado a la memoria del amigo querido y pundonoroso, que honraba nuestras filas, conmueve lo más hondamente a los diputados liberales aliancistas, que habíamos cifrado en este dignísimo jóven las más hermosas y legítimas esperanzas.

Era Santiago Valdés nuestro colega predilecto, a quien profesábamos nuestras más delicadas simpatías, nuestros más caros afectos. Aún nos parece divisarle con su naturaleza minada ya por la cruel enfermedad que tan prematuramente habría de llevarlo a la tumba, llegando a este recinto a cumplir, hasta en los últimos momentos, de sú vida, con sus deberes cívicos para con la patria y su partido.

Pertenecía nuestro malogrado amigo a esa extirpe de hombres que todo lo sacrifican, ante sus convicciones políticas. Iba siempre por el camino recto, sin debilidades, ni dobleces.

Llega a los umbrales de la eternidad sin haber dejado la más ligera sombra en su pasado, ni en su vida pública, ni en su vida privada.

Caballero sin tacha, amigo leal, político convencido, don Santiago Valdés era un conjunto de virtudes. Bendita sea su memoria, seguido sea su ejemplo.

El señor SILVA RIVAS. — Séame permitido, señor Presidente, unir mi voz a la de mis honorables colegas en estos momentos tristes.

Me ligaba a Santiago Valdés más que los lazos de una amistad, el cariño de un hermano.

Nadie como yo apreciaba su gran corazón. En la buena y en la adversa fortuna siempre fué el mismo.

Su recuerdo será perpetuo entre nosotros y el más justo homenaje que podemos rendirle es imitar su ejemplo.

El señor RUIZ. — (Presidente). — Se levanta la sesión.

—Se levantó la sesión.

PROBLEMAS DE TRASCENDENCIA

El desgobierno municipal afecta a los ciudadanos inscritos en los registros electorales...?

Constantemente leemos en la prensa de la capital, denuncios y protestas que condensan una indignación unánime en contra de nuestras Autoridades Municipales. En las calles, en los hogares y por donde quiera que vayamos oímos invariablemente exclamaciones como éstas: El Municipio está podrido! La ciudad está sucia y abandonada! Santiago constituye la peor de nuestras vergüenzas! y mil otras manifestaciones de protesta, que nos dejan la íntima convicción de que este estado de cosas durará muy poco más... Se acerca por fin el momento tan esperado para la "Regeneración Municipal" pedida a gritos... y se renuevan entonces las campañas de prensa y todos dicen a una voz: Se amputará sin contemplaciones todo lo podrido! Se elegirá un elemento nuevo y honorable que dé garantías a todos! pero... las elecciones llegan... pasan... y ¡oh, sorpresa!! Reelegidos el 60 por ciento de los regidores... y el otro 40 por ciento, segunda edición de los que se fueron...

Ante fenómeno tan inexplicable pregunto yo: Ese abandono de la ciudad; esos elocuentes deseos de renovación; esa campaña de prensa... ¿afectará solamente a los ciudadanos "no inscritos" en los Registros Electorales? Si los hombres con derecho a voto, sienten la vergüenza de vivir en una ciudad desamparada y antihigiénica; si son éllos también los que gritan; ¿por qué entonces se venden miserablemente o se transforman en simples maniquíes de sus partidos, en "los momentos supremos" en que aquella renovación puede convertirse en una feliz realidad? ¿Por qué venden sus propios ideales y la salud y el bienestar de sus hijos, esposa y padres, que tendrán fatalmente que soportar las funestas consecuencias de aquel acto vil? ¿Los $ 20 o $ 50 que reciben por su venta, les alcanzan para defenderse durante **tres largos años de la feroz** rapiña de aquel municipal, que no ha gastado "por amor a sus semejantes" $ 20,000 o $ 40,000 en su elección...? ¿Y aquel maniquí inconsciente, recibirá de sus partidos las indemnizaciones por "daños y perjuicios" que le acarreará un mal Municipio?

Poned una mano en vuestro corazón y contestaos vosotros mismos mis preguntas, tomando bien en cuenta que **no tenéis derecho a protestar** si os sentís mal gobernado **porque habéis vendido vuestro sufragio.**

Una vez más se acercan las elecciones municipales y se renuevan las nobles campañas de depuración; campañas que tienden a despertar al pueblo, para que se defienda, ya que el pueblo es "el directamente afectado con esta situación."

¡Pueblo de Santiago! Aunque se os considera tan podrido... acudid todos a las urnas a cumplir con vuestro sagrado deber, y dejandoos llevar **sólo por lo que vuestra conciencia os dicte** sufragad por aquel hombre que consideréis **más capaz** de defender vuestra salud, vuestro dinero, vuestra felicidad y la de vuestros hijos.

RENE DE TERAN MANTEROLA
Candidato-independiente a Municipal por Santiago.
Secretaría general: (Plaza) Brasil N.o 385.—Teléfono 243.
Otra secretaría: San Isidro 1922.

LICORES DE LA FABRICA
E. DESPOUY
Pídalos al Depósito Central:
Calle La Bolsa 33-Teléf. 1890
Alfredo Blanchard

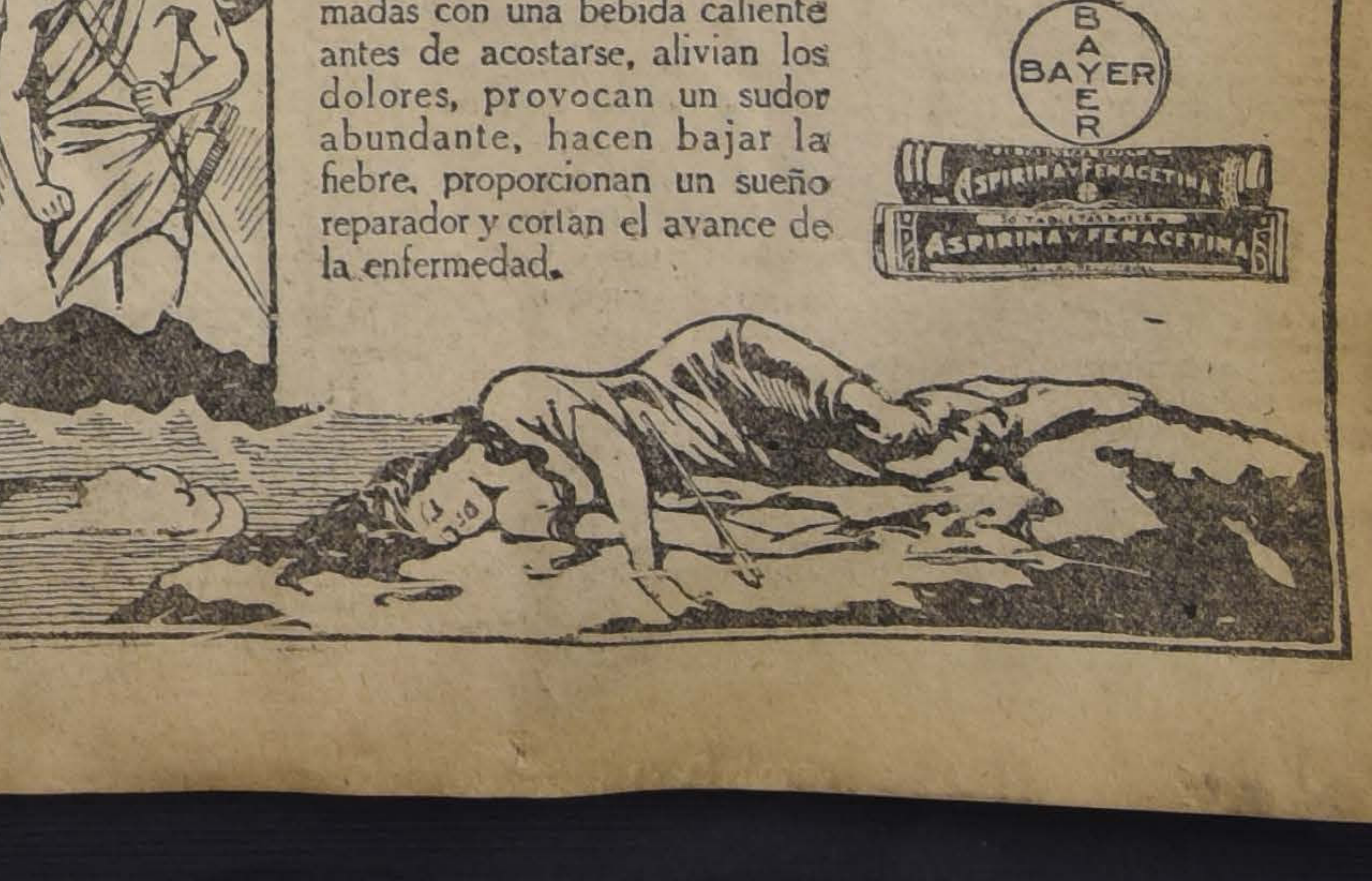

JAMÁS DEJÓ EL SOL de vencer a la noche, ni las Tabletas Bayer de **Aspirina y Fenacetina** de producir efecto admirable en los casos de influenza, gripe, dengue, trancazo y resfriados. Dos, tomadas con una bebida caliente antes de acostarse, alivian los dolores, provocan un sudor abundante, hacen bajar la fiebre, proporcionan un sueño reparador y cortan el avance de la enfermedad.

VIDA SOCIAL

EN LA DIPLOMACIA.—

Partió a Buenos Aires, para seguir a Lisboa, el Encargado de Negocios de Chile en Portugal, señor Diego de Castro Ortúzar.

—El Ministro del Paraguay, Excmo. señor don Fulgencio Moreno, ha trasladado su residencia a la calle del Dieciocho número 510, donde ha instalado también la Legación de dicho país.

DON JORGE MONTT.—

De Viña del Mar regresó el señor don Jorge Montt, acompañado de su familia.

EL SEÑOR DON JUAN G. SEARLE.—

A una avanzada edad ha fallecido el respetable caballero don Juan G. Searle, cuyo fallecimiento será profundamente sentido en las sociedades de Valparaíso y Viña del Mar, donde gozaba de general estimación, por su probada caballerosidad.

Unido en matrimonio con la distinguida dama doña Elvira Lorca, cuyo sensible fallecimiento acaecido hace pocos años, llenó de pesar el alma del respetable anciano; fundó un hogar donde brillaban todas las virtudes y donde el cumplimiento del deber era norma jamás quebrantada.

Jefe de la conocida firma Searle e Hijos, llegó a tener una gran situación comercial, debido a su rectitud en los negocios.

Descendiente de una antigua familia inglesa, parecía haber reunido en su espíritu todas las virtudes de su raza, lo que lo hacía justamente apreciable y respetado.

LAWN TENNIS.—CAMPEONATOS DE ZAPALLAR.—

El Domingo próximo pasado se jugaron en la cancha de tennis de don Carlos Ossandón, en Zapallar, las finales del quinto campeonato anual.

Como en los años anteriores, estos torneos constituyeron todo un éxito, dada la afluencia de excelentes jugadores y la enorme concurrencia que presenciaba con entusiasmo los interesantes encuentros.

En el solos para caballeros obtuvo la tercera copa de plata "Carlos Ossandón", don Luis Harnecker, quien vence en este campeonato de verano por quinta vez. El segundo premio, obsequio del señor Harnecker, correspondió al señor Federico Henstckel, de Valparaíso.

La señorita Teresa Ossandón Guzmán se adjudicó definitivamente la gran copa de plata "Federico Prain", batiendo en la final a la señorita Inés Harnecker, quien obtuvo el segundo premio, presentado por el señor Eugenio Schubert.

En los dobles obtuvieron el primer puesto los señores Herbert Müller Beck y Luis Ruiz Fernández y el segundo los señores Luis Harnecker y Carlos Ossandón Guzmán. Los premios, consistentes en copas de plata, fueron ofrecidos por la Ilustre Municipalidad de Zapallar.

Los premios del mixto, hermosos objetos de arte donados por los tennistas de Zapallar y el señor Otto Schrader, quedaron, los primeros, en poder de la señorita Teresa Ossandón Guzmán y señor Herbert Müller-Beck y los segundos, en poder de la señorita Elisa Ureta Valdés y señor Carlos Ossandón Guzmán.

La proclamación de los vencedores y la repartición de los trofeos se llevó a efecto en casa del señor Ossandón el Domingo en la tarde. S. A. R. el Infante don Fernando de Baviera y Borbón, hizo la entrega de ellos y tuvo palabras de elogio para cada uno de los vencedores.

Asistieron al acto el señor Ministro de Guerra don Carlos Silva Cruz y otras personalidades de nuestro mundo político y social.

MANIFESTACION. —

Un numeroso grupo de amigos festejó con un banquete en el Restaurant Santiago al comerciante señor Alberto Haddad.

La manifestación se desarrolló en un ambiente expansivo y simpático. Al servirse el champagne hablaron los señores Washington Bannen, Luis A. Cruzat y otros, expresando sus parabienes al festejado con motivo de un fallo de los Tribunales que le es favorable en una delicada causa.

En nombre del señor Haddad agradeció las palabras de los oradores el señor Toufick Valech.

NACIMIENTOS.—

Ha nacido una hijita del señor Jorge Rosselot A. y de la señora Mercedes Vicuña de Rosselot.

—Ha nacido una hijita del señor Aníbal Sanfuentes Joglar y de la señora Gabriela de Tezanos Pinto de Sanfuentes.

—Ha nacido una hijita del señor Miguel Contardo Pozo y de la señora Elvina Egaña de Contardo.

MATRIMONIOS.—

Se ha concertado en esta ciudad el matrimonio del señor Enrique H. Steffens, de Concepción, con la señorita María Eugenia Correa.

ENFERMOS.—

Sigue de mucho cuidado, en Valparaíso, el señor Luis Ariztía Lyon.

—Ayer fué operado con toda felicidad por el doctor señor Castro Oliveira, don Alberto Woenckehaus Heickema.

FUNERALES.—

Ayer fueron sepultados privadamente en el Cementerio General, los restos del teniente coronel retirado del Ejército don Juan Ramón Aguirre Peña y Lillo.

A BUENOS AIRES.—

Mañana parte a Buenos Aires el señor Armando Braum.

VIAJEROS.—

A Viña del Mar partió la señora Elena Prieto de Searle.

—A Curicó partirá hoy el señor Luis Fernández Valenzuela.

—El doctor E. García Collao regresó del sur.

—Han regresado de Cartagena el señor Oscar Bezanilla, señora Olga Black de Bezanilla y señoritas Olga, Amanda, Eugenia y Nelly Bezanilla Black.

—Del mismo punto, la señora Julia Mardones v. de Bezanilla y señorita Amanda Bezanilla Mardones.

—De la Hacienda de Piripichinco ha regresado ayer don Juan I. Valenzuela M.

—A Linares se ha dirigido la señora Delcira Buceta de Robles, acompañada de su hijito Raul.

—Veranea en su fundo "Curacaví" don José Correa Tagle.

BAUTIZOS. —

En Viña del Mar fué bautizada una hijita del señor Renato von Schroeders Sarratea y de la señora María Isabel Puelma de von Schroeders.

Fueron padrinos el señor Eugenio Errázuriz y señora Elena Irarrázaval de Errázuriz.

DEL EXTRANJERO.—

—Procedente de Nueva York se encuentra en esta capital el señor Alfredo Rondanelli G.

DE PANAMA.—

Leemos en un diario de aquella capital:

"En celebración de la fecha de ayer, aniversario del nacimiento de Jorge Washington, fundador de la gran democracia norteamericana, el señor Echaurren, Encargado de Negocios de Chile en esta ciudad, y su señora esposa, hicieron servir en el Club Unión una comida a la cual asistieron las siguientes personas:

El señor secretario de Hacienda y Tesoro, doctor Eusebio A. Morales y señora de Morales; el Ministro de los Estados Unidos de Norte América Mr. William Jenning Price; el Ministro de Cuba señor Carlos A. Vasseur y señora de Vasseur; el Encargado de Negocios de Nicaragua señor Marcos E. Velásquez y señora de Velásquez; el General señor Kennedy; señora Price; Encargado de Negocios de Francia señor M. de Simonin; Encargado de Negocios de Gran Bretaña señor G. Graham; Agregado militar a la Legación de Estados Unidos Coronel señor Fred Cruse y señora de Cruse; Coronel señor Hess y señora de Hess; señora Starr; señor R. A. Martin y señora de Martin y el señor Virgilio Capriles.

Excusaron su asistencia por compromiso anterior: S. E. el Presidente de la República y señora de Porras; el señor Secretario de Relaciones Exteriores y señora de Garay; los Almirantes señores Wilson, Rodman, Mc. Kean y Johnston; el capitán Volgelgesang; el señor y la señora Shaeffer; el señor Robertson y señora; el Subsecretario de Relaciones Exteriores señor Julio Laffargue; el señor A. T. Ruan y señora de Ruan y el capitán señor Jesseph y señora.

El señor Echaurren ofreció la comida con un breve discurso, en que explicó el motivo de la fiesta, su alta admiración por el gran patriota norteamericano, sus simpatías por los Estados Unidos, de las cuales participan todos los chilenos, como pudo verse a las claras en las recientes manifestaciones hechas a los marinos de la flota norteamericana del Pacífico durante su visita reciente a Valparaíso.

A las palabras del señor Echaurren contestó el señor Price cordialmente, diciendo que veía con satisfacción cómo van estrechándose cada día más los vínculos fraternales entre los pueblos de las dos grandes secciones del inmenso continente de Colón."

Consejos de la Comtesse Ivon

COSTURA A MAQUINA.

Muy rara será la casa que no cuente con una máquina de coser, donde se ejecutan todas las costuras domésticas o bien son las mejores auxiliares de las familias que necesitan trabajar. Para obtener de ellas los mejores resultados, es preciso contar con los repuestos necesarios y muy especialmente con excelentes agujas adecuadas para cada tipo de máquina o clase de costura o tela; éste es el secreto del éxito.

La **Casa L. Falconi, calle Ahumada 147,** ofrece el más completo surtido de piezas y accesorios y cuanto tipo de aguja se puede necesitar; es necesario recordar la conocida marca **Excelsior,** como la preferida por su calidad insuperable.

EL SHIMMY FOX-TROT.

El Shimmy Fox-Trot, esta danza originariamente de negros, se ha transformado en baile armonioso y elegante hasta convertirse en el baile de moda, que se bailará en los mejores salones. Consta de cinco figuras. (Ya explicamos la primera y segunda figura; en la tercera, el caballero, sobre el pie izquierdo y haciendo la figura dos hacia atrás, gira sobre este pie, alzándose sobre la punta, hasta hacer un giro completo, y cae hacia atrás, sobre el pie derecho. La dama hace lo mismo cuando termina la figura dos hacia adelante, pero gira sobre el pie derecho, para caer sobre el izquierdo. El **Profesor M. Aguilar,** en su **Escuela de Baile, calle Egaña 570, entre San Isidro y Carmen,** enseña a la perfección este hermoso baile.

TEMPORADA DE OTOÑO.

El **Teatro Alhambra** inicia su temporada de estrenos, que se irán sucediendo diariamente, tomando las mejores películas producidas por las más acreditadas marcas, entre las cuales figuran las actrices predilectas del público y los temas más variados, que siempre sobresalen por su valor artístico, histórico, moral, dramático y cómico, siendo obras valiosísimas dentro de su género. Esto se complementa con la orquesta, que es el mejor conjunto instrumental de Santiago. El público, correspondiendo a los esfuerzos de los empresarios, le ha tomado cariño a este teatro, que lo considera como cosa propia, como una prolongación del hogar, donde se va a continuar la agradable reunión del five o'clock tea, ó la sobremesa; sus habitués forman un círculo selecto de nuestra sociedad.

Hoy Jueves se estrena en especial y noche la elegante y fina comedia **"Matilde", de la Realart,** interpretada por la bella **Mary Miles Minter.** Mañana Viernes se inicia la grandiosa serie **"El torbellino",** que se dará en cinco funciones, con quince episodios; es una película que supera a todas las series conocidas.

PARA EL TE.

El té, el chocolate u otras bebidas análogas, deben servirse siempre acompañadas con algunas golosinas: como galletas, tostadas, bizcochos, pastelitos, que deben ser escogidas y de primera calidad. Entre todos, los más apropiados son los bizcochos, porque tienen la ventaja de conservarse por largo tiempo frescos y agradables, lo que los hacen especialmente adecuados para las familias que viajan. Recomendamos especialmente los Bizcochos Tea Room, que son los predilectos de la sociedad inglesa, por su sabor exquisito y fino; también los bizcochos Canales, fabricados en Buenos Aires, que, aparte de sus cualidades apetitosas, son, además, muy adecuados para los enfermos, convalecientes y personas de estómago delicado. En la sección comestibles de la **Casa Gath y Chaves** podrán nuestras lectoras proveerse de estos bizcochos, que recomendamos como algo delicioso.

ESBELTEZ DE LA SILUETA.

El excesivo desarrollo deforma el cuerpo humano, y le hace perder toda su elegancia; por eso la mujer ve con terror aumentar su peso; algunas tienen el coraje de someterse a los regímenes más severos, a los tratamientos más penosos, para salvar su belleza, y hacen bien, porque es preciso que la mujer sea siempre hermosa. Pero, además, es indispensable completar el tratamiento con un poco de medicina, usando el **Té del doctor Schakerston,** en combinación con las **Píldoras reductivas,** que se encuentran únicamente en la Botica Italiana, Huérfanos 1020. Es una preparación muy agradable, cuyos resultados son verdaderamente sorprendentes, sin ningún peligro para el organismo.

LOTERIA Y SUERTE

Los que no tuvieron la suerte de ser favorecidos con el premio de cien mil nacionales, pueden optar al de **80,000** nacionales, que se sorteará en **la Lotería de Buenos Aires, el 23 de Marzo** próximo. Como siempre, la **Casa H. García, Pasaje Matte 39, casilla 3834,** ofrece las mayores oportunidades de éxito, pues parece tener una mascota cuya benéfica protección se extienda a su clientela. En efecto, un distinguido caballero de Santiago acaba de ser favorecido con **80,000 nacionales,** que le correspondieron a su número **5,543,** que le fué vendido y pagado inmediatamente por esta acreditada casa, cumpliéndose así el pronóstico **de los espíritus,** referido anteriormente.

LA FELICIDAD EN EL HOGAR

Si preguntamos en cuánto puede valorizarse la tranquilidad, el orden, la felicidad en un hogar, se nos dirá que no hay dinero bastante para pagarla, y sin embargo, muchísimas veces vemos que ésta se pierde por no invertir bien unos pocos centavos. Así como los grandes efectos dependen de muy pequeñas causas, la felicidad y hasta la unión de una familia depende muchas veces de una sirviente. En efecto, las comidas mal preparadas, la alimentación defectuosa de las guaguas, el aseo deficiente, las mil molestias, disgustos, enfermedades producidas por la torpeza de la servidumbre, por su mala voluntad, sus vicios, o falta de honradez, contribuyen poderosamente a agriar los caracteres; sin embargo, se las mantiene temerosas de quedar sin servicio por la dificultad de encontrarles reemplazantes. Con unos cuantos centavos, como dijimos antes, puede solucionarse este problema, publicando avisos en "La Nación", en la sección económica por ser este diario más leído y el más popular.

Las dueñas de casa encontrarán también en sus secciones clasificadas, avisos de todo lo que puede necesitar, arriendos de casas, ofertas de mercaderías, de muebles, modistas, profesionales, etc., y su atenta lectura les dará oportunidad para hacer muchas economías y encontrar oportunidades ventajosas.

SIEMPRE SEDUCTORAS.—

Muchísimas señoras se quejan de ver desaparecer la felicidad y alejarse definitivamente los días dichosos de la luna de miel, durante la cual todo era mimos y encantos; naturalmente le echan la culpa al marido y lo acusan injustamente, produciendo así una mayor separación. Pero si reflexionaran un poco se convencerían que ellas son las únicas culpables, por haberse abandonado, despreocupándose de la toilette, del bien parecer y sólo se visten y componen para salir de paseos o visitas. Si la mujer quiere conservar su cetro debe cuidar de aparecer siempre seductora, más para los suyos que para los extraños. Además, del meticuloso aseo y peinado, debe vestir con sencilla coquetería y para la casa nada hay más encantador y práctico que una linda bata confeccionada en el estilo de moda con telas rayadas o a cuadro, en colores claros u obscuros como las telas especiales que acaba de recibir la **Casa Delporte, calle Bandera 689-693, esquina de Rosas,** única de dos pisos.

TINTORERIA DOMESTICA

Preocupada siempre de dar buenos y prácticos consejos a nuestras lectoras, les comunicamos ahora el resultado de nuestra experiencia de tintorería. Después de muchos ensayos poco felices con varios productos, hemos logrado el más completo éxito con un jabón llamado **Dyfoam,** con el cual hemos teñido blusas, vestidos, etc., en forma perfecta, con lindos colores, sin mancharnos las manos y sin descolorarse con el uso. Lo recomendamos como algo espléndido, muy económico y fácil de aplicar. Lo vende su importador exclusivo, señor **Enrique Cano Peel, calle Agustinas 1320** y en todos los buenos almacenes.

HIGIENE DE LA BOCA

El cuidado de la dentadura debe inculcarse a los niños como un hábito higiénico que les librará de muchas dolencias y les producirá la satisfacción de lucir cuando sean grandes, una dentadura hermosa y sana y una boca fresca y agradable; por eso recomendamos el **Elixir Dentífrico,** que prepara la **Botica Italiana, Huérfanos 1020,** de los señores **Weinstein y Co.,** que no debe faltar en ningún tocador.

REVISTA DE MODA

No pueden hacer buen papel en sociedad, ni vestir con elegancia y buen gusto, las personas que no leen para ilustrarse y estar al corriente de las innovaciones de la moda y por el contrario siempre estarán expuestas al ridículo como las vírgenes necias.

Una mujer de mundo debe leer los diarios y recibir algunas revistas femeninas que ilustren su espíritu y eduquen su criterio.

El **Pictorial Review** es una de las mejores revistas para el hogar, editada en New York, en castellano, muy correcto, con gran lujo, ofrece los últimos figurines, con descripciones muy prácticas, variados modelos de labores de mano y muy buen material literario. Recomendamos pedirlo en todas las **Librerías** o al agente, el señor **Alfredo Sánchez A., calle Santa Mónica 2141, casilla 3536,** teléfono inglés 1826.

LOS TEJIDOS ESTAN DE MODA

La moda suele ser práctica y educadora al imponer ciertos hábitos, como ocurre ahora con los tejidos a palillo o crochet que toda persona bien chic está obligada a hacer en sus reuniones de confianza, al aire libre o viajes, sino quiere verse criticada y con justicia en este caso. Mientras se teje, se conversa, se pololea, haciendo y contando puntos que amenudo son únicamente suspensivos, con grave perjuicio para el progreso de la labor.

Sin saber cómo se tiene una cantidad de hermosas labores como **kimonos, bufandas, chalecos, sweatters, chales,** con los cuales se puede obsequiar a sus amigas o a sus novios y que son estimados como el mejor recuerdo de las horas felices que se vivieron mientras fueron tejidos. Una de las dificultades que hacen difíciles estas labores es la mala calidad de las lanas que corrientemente se encuentran en el comercio, en la forma de madejas, que es preciso ovillar; este inconveniente se evita comprando **lanas ovilladas** marca **Fleisher,** que importa **La Casa Otto Fuhrimann,** calle Las Rosas 1132-1127, y que también se vende en **todas las casas de novedades.**

Recomendamos especialmente el nuevo surtido que acaba de recibir en los colores de última moda, en **lana de vicuña, lana con seda, partida, andaluza, lana sedosa y lana especial para palillo.**

COMTESSE IVON.

Administrador

para fundo regado en la provincia del Ñuble, se necesita. Dirigirse acompañando antecedentes a

CASILLA 1053

M-17

Para TEÑIR el CABELLO y BARBA, use usted

Tintura Araucana

Negro, castaño, oscuro, claro y rubio.

FRASCO: $ 3.80

Pídase en boticas.

GRAN SORTEO
"Dulcinea" y "Pecanini"

EL RESULTADO DE LOS NUMEROS FAVORECIDOS EN EL SORTEO VERIFICADO AYER, SEGUN ACTA DEL NOTARIO SEÑOR TOMAS RIOS GONZALEZ, ES EL SIGUIENTE:

ACTA DEL SORTEO

En Valparaíso, República de Chile, el quince de Marzo de mil novecientos veintiuno, a las 3 P. M., en mi Oficina, Plaza Sotomayor N.o 3, y en conformidad a los avisos publicados en los diarios de esta ciudad, el Notario Público y de Hacienda infrascrito, procedió a efectuar el sorteo de los Tées Dulcinea y Pecanini, que se ofrecen a sus consumidores.

Salieron favorecidos los siguientes números:

CIEN PREMIOS DE A DIEZ PESOS CADA UNO

20373	32220	40157	20963
21827	31541	44007	43126
20753	31858	20344	22085
43565	22229	20316	21819
37227	40186	22246	22055
32331	42643	21116	32256
43544	21840	20910	20827
32004	20056	22116	20987
37583	20005	22245	21829
37826	31078	44006	31449
31407	20306	22072	31658
31360	41848	32353	31919
20007	41604	20370	20907
31728	20496	22011	32286
32631	21167	31571	21331
32247	20758	20713	32084
22172	31690	22080	37263
31641	31933	20326	31394
21166	41588	32221	32225
32209	37260	31454	32347
21339	40037	22178	32528
31056	37434	21859	21114
31397	22087	20484	22032
20919	32438	32651	31055
21153	21103	20677	32192

DIEZ PREMIOS DE A CINCUENTA PESOS CADA UNO

32040	31915	31139	31019
32566	40038	37448	20774
32460	21813		

CINCO PREMIOS DE CIEN PESOS CADA UNO

31054	20455	21132	32402
22003			

UN PREMIO GORDO DE A MIL PESOS

20906 M. MIRA, SANTIAGO.

Se levantó esta acta que firman para constancia los testigos señores Spencer, Le May, Silvio U. Jiménez, y Enrique Cumming, y el Notario infrascrito. — Spencer Le May. —Silvio U. Jiménez— Enrique Cumming. — TOMAS RIOS GONZALEZ, Notario".

Nota. — Los premios se pagan en SAN ANTONIO 248.

Cigarrillos
CASINO

con tabaco hebra y boquilla Ambré; **50 centavos el paquete.**

CIGARRILLOS
FARO

20 centavos paquete.

ESCUELA DE MEDICINA VETERINARIA

Los exámenes de repetición para el primero y segundo años, tendrán lugar del 21 al 23 y del 23 al 31 de Marzo.

Las clases en este establecimiento, empezarán el día Lunes 21 del presente.

INSTITUTO DE HUMANIDADES

DELICIAS ESQUINA LIRA

La matrícula del Curso de Comercio, cuyo desarrollo durará tres años, estará abierta sólo hasta el 27 del presente. Más datos se darán en la oficina del Rector.

M-24

Mlle. Marchini

AHUMADA 364

Exposición de un lindo surtido de:

TRAJES,
ABRIGOS,
SOMBREROS,

escogidos personalmente en las mejores casas de París.

M-17

Francisco Mujica Diez de Bonilla

ARQUITECTO

de la Universidad de Chile, oficina de 5 a 6 P. M. Carrera 160.

Una hilera de dientes blancos y sanos, tal como se obtiene con la excelente PASTA ESMALTINA da á las señoritas una atracción hechicera.

Colegio Universitario Inglés

DELICIAS 1328

La matrícula del Kindergarten y de cursos sueltos estará abierta desde el 15 del presente.

En la misma fecha se abrirá también la matrícula de los Cursos de Música, Ramos de Adorno (varios), Bailes y Danzas sistema Dalcroze.

Horas de oficina: de 10 a 12 A. M. y de 3 a 6 P. M.

El Lunes 28 de Marzo comienzan las clases del Colegio a las 8 1/2 A. M.

ELISABETH WEBER G.
Directora.

Instituto Nacional

—Las pensiones de los alumnos medio-pupilos se pagan en la Tesorería Fiscal únicamente de 12 a 1 y media de la tarde desde el 15 al 23 de Marzo.

APROVECHE HOY
LA GRAN
VENTA EXCEPCIONAL

ABRIGOS
y Tapados

de ricos paños de Lana y de Terciopelo, de Lana.

PRECIO EXCEPCIONAL.

$ 95
y $ 87.00

CRETONAS

Gasas para Cortinas

CRETONAS de 91 c/m. de ancho. Gran variedad a elegir, metro.	$ 3.90
CRETONAS, de 130 c/ms. de ancho. Precios de gran réclame, metro. .	0.50
GASAS para cortinas, 130 c/ms. de ancho, el metro.	5.90
SOBRECAMAS de Cretona, ocasión, c/u.	24.90
COJINES de Cretona, c/u. $ 10.90.	7.90

ABRIGOS de rico Cheviot azul marino para niñas.	$ 45.00
TRAJES importados para niños, confeccionados en ricos géneros de lana. A elegir, c/u. . .	59.50
VESTIDOS de seda pura lana para señoras. Gran variedad de modelos. .	125.00
VESTIDOS de Gabardina de lana pura en todos colores.	125.00
BLUSAS de pura seda calidad extra, precios rebajados.	35.00
PALETOES y Jumpers de lana, tejidos. A elegir, $ 75 y	65.00
SABANAS de rica crea, 140 x 250, c/u. . . .	12.90
MANTELERIA, Manteles, de todos tamaños, desde.	21.90
SERVILLETAS de Damasco, 1/2 hilo, valían $ 32. Ahora la 1/3 doc.	9.95
SEDAS en todos colores, calidad extra, Valía $ 16.50 metro. . . .	10.90
GABARDINAS de lana pura en todos colores, 1.30 de ancho, el metro	25.00
TERCIOPELOS de lana, 1.40 de ancho, valían $ 50 metro, ahora. .	35.00

MEDIAS

MEDIAS de calidad inmejorable, artículo de mucha duración, el par	3.90
MEDIAS de pura seda, con refuerzo, de hilo. Valían, $ 12.50. Ahora, el par.	8.90
GUANTES, gran liquidación, de guantes de imitación gamuza, el par.	4.90
GUANTES de rica cabritilla, el par.	12.90

Los Almacenes Ingleses

STRUTHERS y Mc ROSTIE
ESTADO esq. HUERFANOS

INFORMACIONES DEL EXTERIOR

Servicios de nuestros Corresponsales Especiales, vías Eastman y Colón, de "The Associated Press", vía Colón, y de la Agencia Havas

AYER FUE FIRMADO EN LONDRES EL ACUERDO COMERCIAL ANGLO-RUSO

En los círculos oficiales franceses se estima que este acuerdo es impracticable

La Comisión de Reparaciones notifica al Gobierno alemán que el 23 de Marzo debe pagar la primera cuota de mil millones de marcos

El premier francés, M. Briand, contesta con un enérgico discurso la interpelación de la Cámara sobre la Conferencia de Londres

El Embajador francés en Washington notifica oficialmente a Mr. Harding la visita del ex-premier M. Viviani

Hasta anoche el campeonato mundial de ajedrez se desarrollaba sin ventajas para ninguno de los contendores

El Gabinete egipcio ha renunciado

GRAN BRETAÑA

LA POLITICA NAVAL BRITANICA

DECLARACIONES DEL PRIMER LORD DEL ALMIRANTAZGO LORD LEE OF FALEMAN

LONDRES 16. — El mantenimiento de una potencialidad típica, de acuerdo con la cual la Armada británica en ningún tiempo debe ser inferior a la fuerza de cualquiera otra potencia, es la clave de la próxima política naval, bosquejada por Lord Lee of Faleman, primer Lord del Almirantazgo.

Esta política como ha sido anunciada es una transacción entre los grandes y los pequeños buques, como también una concesión de sentido económico, puesto que constituye la reducción del presupuesto en 14 millones de libras esterlinas, sobre el año precedente.

Lord Lee, al mismo tiempo, señala que tomando en consideración el aumento de salarios y el valor material de otros factores, el cálculo de presupuesto constituye una disminución de 19 millones de libras esterlinas en comparación con los gastos de 1914, si se toman en cuenta los valores actuales.

Las autoridades navales sin embargo están seguras y convencidas, a pesar del complejo programa de las construcciones, que el Almirantazgo está resuelto a no permitir que otras potencias excedan numéricamente o en cualquiera forma, a la armada inglesa y que la arrebaten la supremacía de los mares.

"El deber del Almirantazgo, dice Lord Lee, es mantener la política sobre la potencialidad típica de las flotas tan económicamente como sea posible y al mismo tiempo tomar en consideración las especiales condiciones geográficas e internacionales o de otro orden derivadas de la guerra, esto es, que algunas potencias tratan de hacer, aunque sin insistencia, lo que pueden para igualarnos por lo menos numéricamente, reconociendo plenamente la necesidad de reducir los gastos al límite mismo compatible con la seguridad nacional.

"El Almirantazgo ha impuesto severas economías y ha resuelto afrontar los riesgos de las circunstancias ordinarias que podrían considerarse irreconciliables con el mantenimiento de la política que se ha impuesto.

"Es muy significativo que mientras las economías propuestas incluyen el paso a la reserva de unidades de las escuadrillas del Atlántico, de Norte América y de Sur Africa, se haya dejado intacta la división asiática y del Pacífico, lo que parece indicar que los peligros inmediatos no se refieren a América. Asimismo el hecho de reducir las grandes naves en servicio de 20 a 16 y los efectivos a 121.700 hombres contra 127.500 que tenían en 1920 y 150 mil en 1914, parece encaminado a refutar la opinión de los que creen que los cuadros son irreductibles.

"Estos cambios, ha dicho el Almirantazgo, son dictados completamente por la apremiante necesidad de las economías y el Almirantazgo cree que es necesario mantener la flota reducida, pero en su grado máximo de preparación y eficiencia".

Ocho acorazados de la reserva, el "Hércules", el "Colussus", el "Neptune", el "Saint Vicent", el "Collengwood", el "Superbe", el "Bellorophon" y el "Temeraire" han sido colocados en la lista de las naves en disponibilidad, reduciendo así el número de las grandes naves a 30, de las cuales 14 están en la reserva.

Se hace notar que puesto que las grandes naves están quedando anticuadas y dentro de pocos años no podrán considerarse como buques de combate, la suma de 2 millones 600 mil libras esterlinas incluídas como cálculo en los presupuestos, puede considerarse como el primer crédito concedido en reemplazo de esas naves.

Por otra parte el hecho de que no exista apresuramiento alguno para empezar este reemplazo indica que Inglaterra no tiene el deseo de trazarse programas navales, lo que contrasta con la actitud adoptada por otros países.

El Almirantazgo confía que una franca y amistosa reunión con los demás potencias navales, impediría todo lo que significara competencia en las construcciones para el futuro.

Lord Lee concluye su declaración diciendo que sería una omisión en el cumplimiento del deber y una negligencia inexcusable, tanto en el orden moral como en el material, el no cuidar que la flota estuviera dotada de los mejores materiales.

"Es también imperativo, dijo, tomar en consideración sin pérdida de tiempo, cualquiera construcción que pudiera posiblemente amenazar el mantenimiento de la seguridad en los mares".

EL ACUERDO ANGLO - RUSO HABRIA SIDO FIRMADO

LONDRES 16. — Mr. Lloyd George declaró esta mañana en la Cámara de los Comunes que el acuerdo anglo-ruso había sido firmado hoy.

SE FIRMA EL ACUERDO COMERCIAL RUSO-BRITANICO

LONDRES 16. — Se ha firmado esta mañana el acuerdo comercial entre Gran Bretaña y Rusia, en virtud del cual se reanudan las relaciones comerciales entre estos dos países.

NUEVO EMBAJADOR DE NORTE AMERICA EN GRAN BRETAÑA

LONDRES, 16.—Oficialmente se ha comunicado que el Gobierno británico prestó su aprobación al nombramiento de Mr. George Harvey como Embajador de Estados Unidos en Gran Bretaña, en reemplazo de Mr. Davis.

LA FIRMA DEL ACUERDO ANGLO RUSO

dependería sólo de la eliminación de una cláusula

LONDRES 16. — Una información reciente dice que el acuerdo anglo-ruso sobre comercio, está subordinado a la eliminación de una cláusula presentada por Krassin, según la cual se exige como condición la neutralidad de Inglaterra respecto de los Soviets.

LA ADMINISTRACION DEL ESTE AFRICANO EX-ALEMAN

LONDRES 16. — Se informa que en virtud de las disposiciones del tratado de paz y del mandato conferido a Inglaterra, el Gobierno inglés asumió la administración de todo el Este africano ex-alemán.

LA MUJER IRRITABLE
DE COLOR PALIDO
NERVIOSA
ANEMICA
NECESITA
HORMOTONE
porque normaliza sus períodos y hace de ella una mujer sana y robusta.
EL RESTAURATIVO DE GRAN POTENCIA
CADA TUBO CONTIENE AMPLIOS INFORMES

FRANCIA

NOTIFICACION A ALEMANIA DE LA COMISION DE REPARACIONES

PARIS, 16.—La Comisión de Reparaciones notificó a Alemania que debe pagar mil millones de marcos oro antes del 23 de Marzo y completar para el primero de Mayo la suma de 20 mil millones.

EL PAGO DE LAS REPARACIONES POR ALEMANIA

PARIS, 16.—La Comisión de Reparaciones ha dado a Alemania un plazo hasta el primero de Abril para que presente las proposiciones respectivas con el fin de que complete el pago de 20 mil millones de marcos con otra cosa que dinero efectivo.

Alemania puede adoptar el proyecto de un empréstito extranjero para el primero de Abril, haciendo de esta suerte frente a los pagos que le exige la Comisión.

La Comisión ha declarado que Alemania le ha notificado el Lunes que está virtualmente imposibilitada de cubrir esta suma de 20 mil millones.

FRANCIA ANTE EL TRATADO COMERCIAL ANGLO-RUSO

PARIS 16. — Ha sido firmado en Londres el tratado de comercio anglo-ruso considerado como impracticable en los círculos oficiales de Francia, pero al que se augura una vida efímera, parte por el descontento de los radicales británicos, parte porque Inglaterra tendrá pocas oportunidades de llevarlo a la práctica cuando Rusia haya estabilizado su situación.

El Gobierno francés era contrario a la formación de este tratado mientras Rusia no hubiese reconocido las antiguas deudas y cesase en su labor de propaganda maximalista.

Sin embargo, Francia no ha dado gran importancia al hecho considerando que el tratado es realmente impracticable en vista de las incesantes revueltas que perturban a Rusia desde uno a otro extremo y a la falta de mercaderías que hay e nabsoluto en ese país.

LA INTERPELACION EN LA CAMARA FRANCESA

M. Briand contesta en forma enérgica las observaciones sobre la Conferencia de Londres

PARIS, 16.--El premier M. Briand, contestando en la Cámara de Diputados una interpelación sobre la Conferencia de Reparaciones de Londres, dijo que si los aliados permanecían firmes y unidos, los alemanes descubrirían que Alemania tiene asombrosos recursos.

Declaró que Alemania había sido vencida, pero que, desgraciadamente, desde el punto de vista sicológico, esta derrota no era lo suficientemente aparente para el pueblo alemán.

Dijo a los diputados que deseaba que los resultados de Londres fueran mantener las resoluciones adoptadas en París, pero que estaba dispuesto a hacer concesiones respecto de los métodos de pago, pues "había declarado francamente a los aliados que esta era una muralla contra la cual habían sido llevados."

Aseguró que las sanciones militares serían eficaces si bien no demandarían grandes gastos, pero con respecto de la seguridad "puedo decir—agregó—que los cañones aliados han sido llevados a Essen y que controlamos el movimiento de las mayores usinas del Ruhr.

"Hoy día nos encontramos con una Alemania pordiosera que disputa el terreno paso a paso, tratando de sublevar a la opinión de los neutrales, comprando sus diarios; mas, dejad que un día lleguemos a persuadirnos y abandonemos nuestros esfuerzos; ese día veremos surgir a otra Alemania, una Alemania completamente lista para intentar, en el dominio económico, la realización de las conquistas imperialistas que no pudo llevar a cabo en el campo militar."

Al hablar de la capacidad de Alemania para pagar, expuso: "Alemania no tiene deuda exterior y sus contribuciones son inferiores a las nuestras, su situación económica es también mejor y su presupuesto ha sido elaborado con disimulo manifiesto.

"En Spa, Alemania declaró que le era imposible entregar ochocientas mil toneladas de carbón, pero amenazada con castigos, ha entregado cerca de dos millones.

"En Londres, Alemania aseguró que no podía pagar más de dos mil millones al año. En cinco días, bajo la amenaza de un ultimatum, los alemanes se descubrieron recursos y accedieron pagar durante cinco años, durante el período más difícil, las sumas fijadas en el Convenio de París. Tenemos el derecho de ser desconfiados y de decir que Alemania tiene recursos.

"Alemania se encuentra en situación de deudora, y no de un comerciante que paga el sobrante de sus utilidades. Debe cancelar su deuda, sacándola de todas sus entradas y tenemos el derecho de decir a los grandes señores feudales de la industria, de la finanza y de la agricultura: "Tenéis minas, bosques y ferrocarriles, tenéis fábricas tan prósperas cuyas ganancias escandalosas no habéis dado por más tiempo a la publicidad. Debéis movilizar todos esos recursos para el pago de la deuda."

ESPAÑA

EL DELEGADO CHILENO SEÑOR ALEJANDRO ALVAREZ

EXPONE LOS PUNTOS DE VISTA DE SU GOBIERNO EN LA CONFERENCIA DE TRANSITO Y COMUNICACIONES

MADRID 16. — Comunican de Barcelona que la Conferencia de Tránsito y Comunicaciones comenzó a examinar la convención de libertad de tránsito.

El delegado chileno don Alejandro Alvarez en un conceptuoso discurso expuso, en términos generales, los puntos de vista suramericanos, diciendo que después de la guerra comenzó una nueva era de derecho internacional y tomó incremento merced al régimen de cooperación; declaró que no es posible ir con mucha prisa, pues, junto a la reglamentación continental y hasta regional, los Estados latinos suramericanos, después de su independencia, declararon la libertad de tránsito, el derecho de comunicación y hasta el libre comercio, pero se precisa considerar, pues actualmente tenemos convenios parciales entre varios Estados y también convenios panamericanos y por consiguiente, resulta difícil que dichos Estados renuncien completamente a estos convenios de carácter universal.

Terminó manifestando la creencia de que con algunas modificaciones al convenio de libre tránsito, especialmente al artículo 10, se llegará a un convenio universal. El delegado de Colombia doctor Antonio José Restrepo, se asoció a la manifestación chilena, en sus formas, que expresan las aspiraciones más liberales de la América Latina en favor de la unificación del sistema de comunicaciones y tránsito, pero lamentó no poder asociarse a las restricciones chilenas, pues, Colombia no tiene dos políticas, una reguladora de los negocios americanos y otra de los negocios de Europa, Asia y resto del mundo. Colombia se manifestará fiel a sus tradiciones, estableciendo la completa libertad de navegación a todos los pabellones en todos los ríos del país.

Restrepo recordó, además, concesiones hechas por Colombia a diferentes compañías norteamericanas y francesas para la construcción del Canal de Panamá, y refirióse al tratado de 1846 con Norte América, suprimiendo las aduanas en el istmo mientras Colombia ejerció control sobre ese territorio. La Conferencia acordó reunir el Comité cuando se necesitase discutir ciertas materias amplias e íntimamente. (Agencia Americana).

EN PORTUGAL HABRIA ESTALLADO UN MOVIMIENTO MONARQUICO

MADRID, 16.— "La Acción" dice que ha circulado con insistencia el rumor de haber estallado un movimiento monárquico en Portugal, rumor que no ha sido confirmado.

LAS OPERACIONES EN AFRICA

MADRID 16. — Las tropas españolas ocuparon sin incidencias las posiciones de las localidades de Kabile y Tannau, en la región de Melilla, en Africa.

ITALIA

LLEGADA DE LA MISION COMERCIAL RUSA

ROMA 15. — Llegó a esta capital la misión comercial rusa. Se compone de 22 personas, comprendiendo secretarios y estenógrafos.

ARMENIA

LOS BOLSHEVIKIS HAN SIDO EXPULSADOS DEL PAIS

NUEVA YORK 16. — Según despachos recibidos del Cuartel General del Cercano Oriente, la Armenia está ya completamente libre de bolshevikis.

El nuevo Gobierno coalicionista de Erivan controla una gran parte del país.

GRECIA

FALSOS RUMORES DE ABDICACION DEL REY CONSTANTINO

ATENAS 16. — Hoy se le mostró al Rey Constantino una noticia que publicaba la prensa, haciéndose eco de un rumor según el cual el Rey Constantino habría abdicado en favor del heredero de la Corona, príncipe Jorge.

Al ver la noticia, el Rey Constantino, dicen que exclamó: "Oh! déjenme en paz alguna vez!

"Este rumor propalado por los diarios es solamente una de las mil historias y locuras que a diario se inventan en mi contra. No tengo la intención de abdicar ni en favor del príncipe Jorge ni de ningún otro".

ALEMANIA

TEMOR DE NUEVAS OCUPACIONES DE LAS TROPAS ALIADAS

DUISBURG, 16.—Con motivo de haber llegado nuevos contingentes de fuerzas francesas a esta ciudad, se cree que exista la intención de ocupar la población de Mulheimonruhr.

Todavía no han penetrado en Hamborn las fuerzas aliadas de guarnición.

ENTRA EN VIGENCIA LA NUEVA IMPOSICION DE DERECHOS ADUANEROS

COBLENZA, 16.—Ha comenzado la recaudación de los impuestos aduaneros con arreglo a las nuevas tarifas en la zona que partiendo de Mulheim va a través de la línea de avanzadas ocupadas últimamente y de las cabezas de puentes que la Comisión de Reparaciones aconsejó a las fuerzas aliadas ocupase en la región del Rhin.

EL REICHSTAG ACUERDA PUBLICAR

las notas cambiadas con Baviera sobre la cuestión del desarme

BERLIN 16. — El Reichstag adoptó una resolución presentada por los independientes, que dispone la publicación de las notas cambiadas entre el Gobierno imperial y el Gobierno bávaro respecto al desarme de las guardias cívicas.

La resolución fué apoyada por varios partidos socialistas.

TERMINOS DE LA NOTA ENVIADA POR ALEMANIA A LA LIGA DE LAS NACIONES

BERLIN 16. — En la nota protesta que Alemania envió a la Liga de las Naciones, pide el establecimiento de un procedimiento arbitral y la abrogación de las medidas tomadas por los aliados.

La nota termina haciendo ver que Alemania está animada del propósito de cumplir todas las obligaciones y de no provocar perturbaciones a la paz actual.

SUIZA

SE CONVOCA A LA COMISION DE ENMIENDAS DE LA LIGA DE LAS NACIONES

GINEBRA, 16.—Se ha convocado a los miembros de la Comisión de Enmiendas de la Liga de las Naciones, para que se reunan en Ginebra el día 6 de Abril con el objeto de que preparen el informe que ha de presentarse al Consejo de la Liga de las Naciones cuando se reuna el 1.o de Junio.

SUECIA

SE LOGRA AISLAR EL MICROBIO DEL SUEÑO

ESTOCOLMO 16. — Se asegura que el doctor Kling descubrió el microbio de la enfermedad del sueño, con lo que quedaría establecido que la enfermedad es contagiosa.

CHECOESLOVAQUIA

EXPULSION DE UN DELEGADO COMUNISTA ALEMAN

PRAGA 16. — Se expulsó al delegado comunista alemán señor Leischaem, al Congreso.

RUSIA

LA SITUACION EN RUSIA SEGUN UN REPRESENTANTE NORTEAMERICANO

HELSINGFORS, 16.— Un representante de la Cruz Roja norteamericana que acaba de llegar a Vivorg, procedente de Kronstadt, ha declarado que en esta ciudad reina el órden más completo y que todos sus moradores están poseídos de indescriptible entusiasmo.

Añade que la revuelta producida se debió al hecho de que las autoridades del Soviet, rechazaron la petición que se les hizo para que los Soviets fueran formados por elección, dejándose solamente un número determinado de asientos para los bolsheviquis.

Un radiograma recibido desde Kronstadt invita a todos los corresponsales extranjeros que actualmente se encuentran en la ciudad de Riga a visitar a Kronstadt y convercerse por sus propios ojos de la falsedad de las noticias propaladas por los maximalistas acerca de la revuelta producida.

En Kraincéselo los ferrocarrileros se negaron a trasportar al ejército maximalista.

Trotzki ordenó la ejecución de varias docenas de comisarios de Petrogrado debido a la incapacidad que demostraron en el desempeño de sus puestos en el primer día de la revuelta.

DECLARACIONES DE LENIN SOBRE EL ACTUAL MOVIMIENTO REVOLUCIONARIO

PARIS 16. — Un despacho recibido por "The Herald", de Reval, dice que en una entrevista concedida por Lenin, refiriéndose éste a la rebelión de Kronstadt, declaró que el Soviet no teme a la revolución, pues, debido a la falta de alimentos en la región de Petrogrado, no puede prolongarse.

En seguida, se expresó en una forma muy violenta de los revolucionarios.

"Los marineros que encabezan este movimiento, dijo, se encuentran fuera de todo elemento político. Sólo existen dos clases de Gobiernos para Rusia: los soviets y el zarismo. Algunos imbéciles creen en la posibilidad de una Asamblea Constituyente, pero eso no sería sino ir como los osos a un corral con anillos en los hocicos para ser conducidos por los generales zaristas. El actual movimiento está apoyado por los capitalistas del mundo, pero fracasará. El mundo está dividido en dos ejércitos y cada uno trata de amedrentar al otro".

LA REBELION TOMA CUERPO EN EL SUR DE RUSIA

BOSCOU 16. — Los diarios de la Rusia Blanca, declaran que los soviets han ordenado el retiro de las tropas que se encuentran en las fronteras de Rumania, debido al desarrollo que ha tomado la rebelión en Ukranía.

Con excepción de dos regimientos que han quedado aislados, toda la guarnición de Odessa se ha unido a los rebeldes.

SE FIRMA EL TRATADO DE PAZ RUSO - POLACO

RIGA 16. — Se anuncia oficialmente que en la conferencia celebrada para tratar de la paz ruso-polaca, se ha llegado a un acuerdo definitivo y se ha firmado el convenio, cuyas bases se darán a la publicidad el Viernes.

TURQUIA

LAS OPERACIONES CONTRA LOS MAXIMALISTAS

BATUM 16. — Los maximalis-

Resultado Lotería
Véase en el aviso de 1.a página de "La Nación" de hoy de la Casa E. TURRI.

¡CUIDE UD SU SALUD!

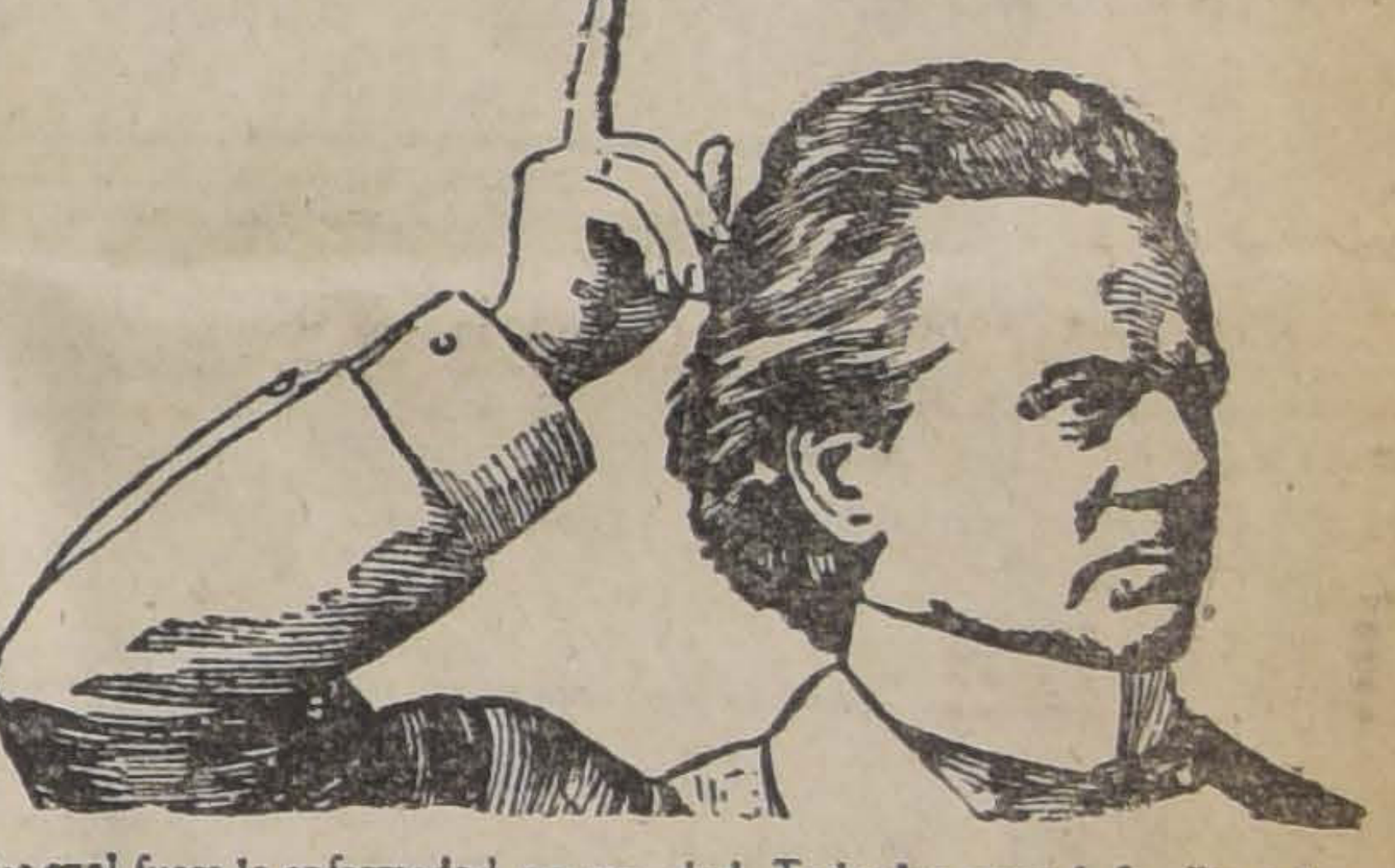

Sea cual fuere la enfermedad, no importa el número de médicos que no hayan podido curaros, pedid al Boticario una Botellita de los Remedios de "MUNYON" sus efectos son instantaneos, agradables al paladar y absolutamente eficaces. Preparamos un Remedio para cada enfermedad. Todas las casas de familia deben tener siempre un Botiquín de los Remedios de "MUNYON" para uso inmediato. No solamente para curarse sino como medida económica.
De venta en las Boticas: y Pasaje Matte No. 40.—Santiago.
MUNYON'S H. H. REMEDY AGENCY
Casilla 3245, SANTIAGO

Tractores "Parrett"
12 - 25 HP.
Arados "Vulcan"
Arados de Discos
Rastras de Discos
Rastras de Clavos
Pulverizadores
Sembradoras
Para entrega inmediata y a precios ventajosos, ofrecen
Duncan, Fox & Co.
BANDERA 529 - 533

Preferido de las familias es el
JABON ALMINKO
Por su pureza, bondad y precio.
UNICOS AGENTES: Compañía General Comercial
Morandé 350. — Teléfono 2601. — Casilla 1714

FUERZA MOTRIZ
Nos encargamos de preparar estudios y presupuestos para instalaciones de plantas de fuerza motriz de toda clase.
Con Turbinas Leffel-Samson, Motores a Gas y Plantas de Gas Pobre "IMPERIAL".
Motores Simi-Diesel Horizontales y Verticales "Imperial".
Motores de aceite crudo tipo Marino "IMPERIAL".
Máquinas y Calderas a Vapor Leffel.
Grupos eléctricos con motores acoplados.
Motores a Parafina Fairbanks-Morse y Challenge.
DEPARTAMENTO DE MAQUINARIAS DE
MORRISON & Co.
AHUMADA 65-77 SANTIAGO

Harneadoras "Cuscutta"
Para limpiar Trébol y Alfalfa
RECIBIERON:
Saavedra, Bénard & Cía.

TRANSMISIONES de acero comprimido
ANILLOS DE PRESION para las mismas.
MACHONES
POLEAS DE MADERA
DESCANSOS con lubricación automática
Ofrece en venta a precios bajos, la
Casa Santiago Webb & Co.
CASILLA 1767 -:- ESTADO 156-158-170 -:- TELEFONO INGLES 3176-3177

PIDA LOS EXQUISITOS VINOS
TARAPACA - ZAVALA
En todo Almacen y Restaurant de importancia

tas ocuparon a Poti, en el Mar Negro.

El ejército georgiano continúa la lucha.

POSIBILIDAD DE UNA OFENSIVA GRIEGA

CONSTANTINOPLA 16. — Hay indicios que manifiestan que los griegos emprenderán dentro de poco la ofensiva.

Se han advertido movimientos de tropas en la región de Smirna. Además, se han efectuado varios arrestos en Broussa y Vail y los principales ciudadanos turcos han sido deportados.

ESTADOS UNIDOS

EL GOBIERNO NORTEAMERICANO PIDE AL GOBIERNO ESPAÑOL LA MODIFICACION DE CIERTAS LEYES TRIBUTARIAS

WASHINGTON 16. — El Departamento de Estado anuncia que se han hecho presentaciones diplomáticas ante el Gobierno español pidiéndose la modificación de las leyes españolas de Abril último, que aumentan el impuesto a las compañías extranjeras que operan en España.

El Embajador de Estados Unidos en Madrid inició negociaciones a este respecto con el Gobierno español y presidió las reuniones de los Embajadores y Ministros en que se discutió una acción común.

EL CAMPEONATO DE TENNIS POR EL TROFEO DAVIS

NUEVA YORK 16. — Hoy se empezó el campeonato de tennis por el trofeo de Mr. Davis.

En la primera vuelta, jugaron España contra las Islas Británicas, Canadá contra Australia, Japón contra las Islas Filipinas y Checoeslovaquia contra Bélgica.

En segunda vuelta jugaron Argentina contra Dinamarca en "upper brackett" y a continuación Alemania contra Francia en "lower brackett".

EL EMBAJADOR FRANCES VISITA AL PRESIDENTE HARDING

WASHINGTON 16. — El Embajador francés M. Jusserand visitó esta tarde al Presidente Harding para informarle oficialmente de la próxima visita del ex-jefe de Gabinete francés, M. Viviani a Estados Unidos.

Se cree que la ida de M. Jusserand a la Casa Blanca obedece a la idea de satisfacer cualquiera pregunta que el Presidente Harding pueda formular con respecto a la opinión francesa sobre la Liga de las Naciones.

No se piensa que se trate de asuntos particulares, pero se hace constar de fuente autorizada que el Presidente Harding y M. Jusserand tratarán de llegar a entenderse en lo relativo al aspecto general de las relaciones franco-americanas.

PERDIDAS DE UNA EMPRESA FERROVIARIA

NUEVA YORK 16. — Según manifiesta Mr. Benson, vicepresidente de la North Amerikan Railway Express Company, las pérdidas de la empresa ascienden a ocho millones por causa de los robos y estafas efectuados durante la época en que el Gobeirno tuvo a su cargo la administración de los ferrocarriles.

Mr. Benson hizo esta declaración ante el tribunal encargado de júzgar la conducta de cincuenta y cuatro empleados acusados de haber formado un complot para robar a la Empresa más de un millón de dólares en mercaderías.

PROYECTOS DEL INSTITUTO GORGAS

WASHINGTON 16. — El presidente del Directorio provisional del Instituto Gorgas, creado en los Estados Unidos en memoria del ex-cirujano general del ejército, ha declarado que el Instituto tomará mayor impulso y llegará a ser una institución de investigaciones y un establecimiento de enseñanza con carácter internacional.

Se está solicitando en la actualidad la cooperación de las escuelas de medicina de los Estados Unidos.

En el momento que se haya completado la organización preliminar de la institución, se enviará a Panamá a tres médicos norteamericanos para que inicien la obra de investigación acerca de la medicina tropical.

Los Gobiernos de las naciones centro y suramericanas serán invitados a mandar representantes encargados de dar a conocer al Instituto los problemas peculiares de sus países respectivos.

MEXICO

CESACION DE LA HUELGA FERROVIARIA

MEXICO 16. — Hoy ha quedado solucionado el conflicto ferroviario producido por la huelga de los empleados de los ferrocarriles, que comenzó a mediados de febrero.

Se han mandado mensajes a todas las organizaciones obreras de la República, para que se suspenda la huelga.

ALMORRANAS
LLEGO MO-RE-NOL
Unico remedio eficaz. Pídalo en todas las boticas, al mayor Bruna y Cía., Bandera N.o 60.

CIGARRILLOS
COLON
Los mejores con tabaco [illegible]ebra.
20 Cts. PAQUETE

CUBA

EL CAMPEONATO MUNDIAL DE AJEDREZ

HABANA, 16.— Anoche ha dado comienzo la serie de veinticuatro partidas que los campeones Lasker y Capablanca van a jugar para definir el campeonato mundial de ajedrez.

Correspondió jugar primera a Capablanca quien eligió las blancas y tomó al momento la ofensiva en tal forma que parecía llevar seguro el éxito.

La partida siguió sin incidentes hasta el décimo tercio movimiento en que Capablanca se mostró cansado y a las once cuarenta de la noche, hora en que sólo se habían hecho dieciocho jugadas, ninguno de los dos contrincantes había conseguido ventaja sobre su adversario.

PROSIGUE LA PARTIDA POR EL CAMPEONATO DE AJEDREZ

HABANA, 16.— Al comenzar la partida primera para el campeonato mundial de ajedrez jugó primero Capablanca desarrollándose al principio la partida sin aparente ventaja para ninguno de los dos adversarios. Al cabo de algunos movimientos Lasker pareció tomar la ofensiva atacando a su contrario. Capablanca escogió el gambito de la reina, pero Lasker evitó la jugada adoptando entonces un cuidadoso juego de defensa.

Al cabo de siete jugadas bien pensadas los jugadores cambiaron mutuamente a algunos peones, lo que parecía indicar que la partida iba a terminar rapidamente.

A las dieciseis jugadas ninguno había logrado establecer una situación predominante.

Siguióse el cambio de torres a las veintiocho jugadas y otra vez Lasker pareció tomar la iniciativa pero era muy insignificante la superioridad que alcanzó sobre Capablanca.

LAS ELECCIONES PRESIDENCIALES EN CUBA

LA HABANA, 16.—El doctor Alfredo Zayas, ex-Vice-presidente de la República y actual candidato a la Presidencia por el Partido Popular de la coalición, puede decirse que ha triunfado en las elecciones parciales verificadas el Martes, obteniendo varios cientos de electores en diversas provincias cubanas.

Se tomaron todo género de precauciones para prevenir la violencia y según comunican los despachos, no se han producido incidentes de gravedad.

Se informa que el Partido Liberal obedeció casi con unanimidad, como un solo hombre, las órdenes impartidas por el Comité con el objeto de asegurar el resultado de las elecciones a favor del partido.

BRASIL

EL CAPITAN ALZIR LIMA, BATE EL RECORD DE ALTURA CON PASAJEROS

RIO DE JANEIRO, 16—El capitán Alzir Lima, piloteando un Breguet y llevando como pasajero al teniente Sysias Rodríguez se elevó a 7,400 metros, con lo que ha batido el record suramericano en esta clase de vuelo.

RIO DE JANEIRO 16. — Ataques al Gobierno. — "El Correo da Manha" ataca en forma violenta al Gobierno por el asunto de los barcos ex-alemanes, y dice que el Brasil es objeto de risas y burlas por la manera cómo ha llevado este asunto.

Este ataque es muy significativo, pues el diario que lo hace ha sostenido siempre al señor Pessoa.

URUGUAY

MENSAJE DEL PRESIDENTE BRUM

MONTEVIDEO, 16.—Con ocasión de haberse abierto el período de sesiones del Congreso, el Presidente Brum leyó ayer un mensaje en el que aludiendo al futuro de la Liga de las Naciones, expresó la esperanza de que merced a sus nobles fines, la obra del Présidente Wilson se convertiría pronto en realidad.

Anunció que los delegados uruguayos ante la Comisión de Reparaciones, sostendrían los derechos del Uruguay a los ocho barcos ex-alemanes internados en el país y anunció la esperanza de que se solucionase satisfactoriamente la política de Santo Domingo con Estados Unidos.

PERU

EL RAID LIMA - NUEVA YORK

LIMA 16. — "Completamente reparados los desperfectos de su avión, el aviador capitán Juan Leguía prosiguió su raid a Nueva York, saliendo de Paita en dirección a Santa Elena, donde llegó hoy. Inmediatamente salió con rumbo a Buena Ventura, Colombia.

Fallecimiento del Decano de la Facultad de Medicina. — Hoy, a medio día, en circunstancias que abandonaba el local de la Facultad de Medicina, el profesor don Ernesto Adriázola, Decano de esta Facultad, murió repentinamente de un ataque cardíaco.

La Universidad y los estudiantes han declarado duelo.

ARGENTINA

BUENOS AIRES 16. — **El salario mínimo.** — En la Cámara de Diputados se propuso la discusión inmediata de la cuestión del salario mínimo de 150 nacionales.

COMENTARIOS DE "LA UNION" SOBRE EL VIAJE DEL PRESIDENTE DE CHILE A LA ARGENTINA

BUENOS AIRES 16. — "La Unión", ocupándose de la visita del Presidente de Chile, señor Alessandri, a la Argentina y Brasil, dice que este acto tendrá como primera consecuencia la consolidación definitiva del pacto del A. B. C.

"Para la Argentina — agrega el diario aludido, — el anuncio no puede ser más grato; el afecto a todo lo chileno, la sincera simpatía por los actos e intereses de la nación hermana, están vivamente arraigados en el pueblo y forman la base superior para todas las contingencias de nuestra política internacional.

"El Presidente, llevado al alto sitial por la vibración de la democracia, se hallará en su propia casa mientras permanezca entre nosotros, y si el solo hecho de representar a Chile no basta para ello, bastarán las condiciones personales del "León de Tarapacá".

"Que venga, pues, en buena hora, el gobernante chileno a auscultar las palpitaciones de júbilo sincero de nuestro pueblo y comprenderá que existe un vínculo inconmovible entre las dos naciones que en el día de Maipo se hicieron hermanas en tradiciones de héroes y de glorias".

UNA RECTIFICACION

Por haber aparecido ayer con errores de transmisión, publicamos hoy nuevamente con las rectificaciones del caso, los siguientes acápites de un editorial de "La Nación" de Buenos Aires:

"Los viajes presidenciales realizados con altura de ideas, claridad de propósitos y rectitud de intenciones pueden ser un medio de aproximación entre los pueblos y en este sentido nada habría que oponer a ellos. La información, que consideramos autorizada, es interesante desde luego y no tiene el carácter de "globo de ensayo" que por otra parte, para el viaje del doctor Alessandri a nuestro país sería totalmente innecesario, pues el Mandatario chileno debe estar convencido del afecto del pueblo argentino."

Dr. Germán Valenzuela
Basterrica
CIRUGIA GENERAL Y CLINICA DENTAL
Dentistas especialistas para toda intervención, sin demoras.
Casa habitación,
RIQUELME 47

Fundos en Arriendo
NECESITO URGENTE
De canon de $ 10,000 a 150,000
Presento inmediatamente
Arrendatario de primera clase
ALEJANDRO GREENE CRUZAT
Abogado y Corredor de Comercio
Teatinos 86 — Casilla 3722

VALPARAISO

Visita a las obras de agua potable de Concón.— El Intenden de la Provincia, acompañado d Gerente de la Empresa de Ag Potable y algunas autoridades, visitó ayer las obras de agua potab de Concón a fin de estudiar la fo ma de utilizar los filtros y bo bas para surtir de agua a la ci dad y paralizar el servicio de P ñuelas por considerarla poco po ble.

El Intendente, sobre esta vis manifestó a nuestro correspon que la visita ha sido para él d gran provecho por cuanto ha vis dos obras que deberán atender de preferencia.

El camino está hoy abando do, ha dicho, y hay que conse varlo anualmente gastante treinta o cuarenta mil pesos, ad más de los que se necesitan pa las obras definitivas que no se cieron.

INSTITUCIONES DIVERSAS

Club Social Estación

Debiendo integrarse el Direct de esta institución con varios mi bros, el Sábado 19 del present verificará una sesión en su lo Avenida de Las Delicias, para efecto están citados todos sus cios a las 9 1|2 P. M.

Da un carácter especial a reunión y el marcado interés se nota por asistir, por tratar ella además de asuntos intern vital importancia.

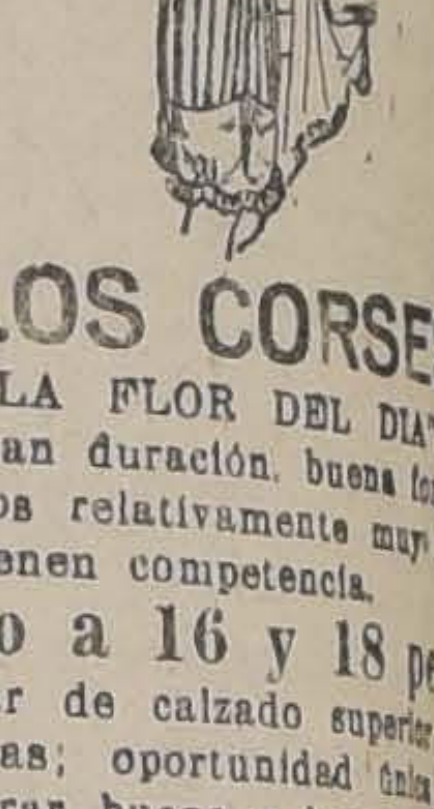

LOS CORSES
de "LA FLOR DEL DIA", su gran duración, buena for precios relativamente muy ba no tienen competencia.
Sólo a 16 y 18 pes
el par de calzado superior señoras; oportunidad única comprar bueno y barato.
"La Flor del Día"
San Antonio 98, esquina

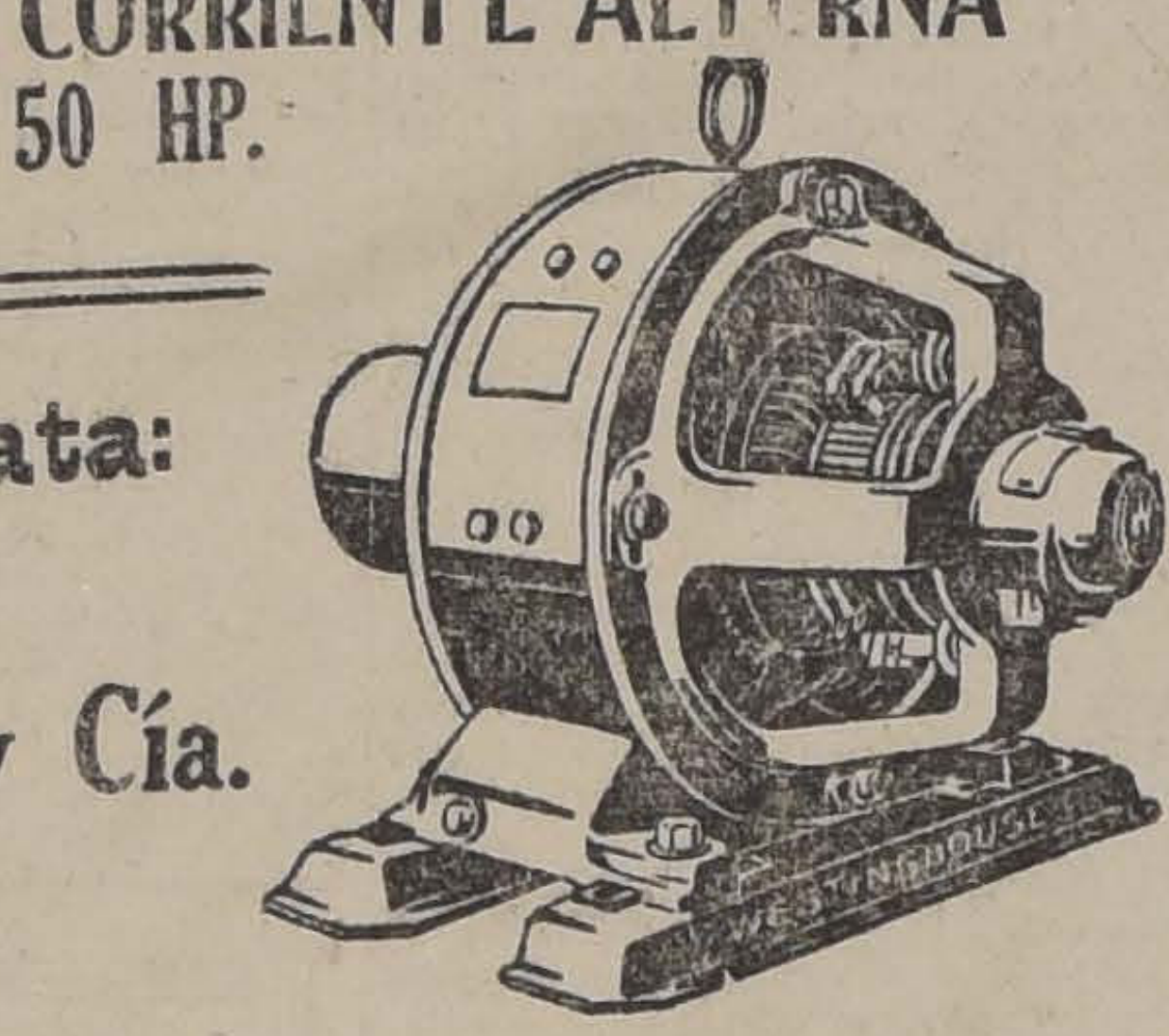

MOTORES WESTINGHOUSE
CORRIENTE CONTINUA - CORRIENTE ALTERNA
440-220 volts.-Desde 1|2 HP. hasta 50 HP.
OFRECEN
para entrega inmediata:
DISTRIBUIDORES:
RAAB, BELLET y Cía.
ESTADO 235
Representantes exclusivos
ERRAZURIZ, SIMPSON Y Cía.
BANDERA 262
19-M

“CRESILOL REVART”
Desorodante-Antiséptico-Preventivo. Para uso animal y doméstico
DESINFECTA TODO

HOY - 4 EXCELENTES OPORTUNIDADES
GRANDES RECLAMES
En el 1.er Piso: CAMISERIA -:- En el 3.er Piso- SPORT, JUGUETERIA y VALIJERIA
PRECIOS INTERESANTES

EN CAMISERIA:

SALDOS de puños de hilo, importados, el par	$ 1.10
SALDOS de cuellos de hilo, importados. a	1.20
CAMISAS de rico madapolán, con pechera de hilo, lisas, almidonadas, a	12.90
CAMISAS de céfiro, calidad extra, pechera a tablas y puños almidonados, a	13.90
CAMISAS de lienzo especial, vista de piqué, puños mosqueteros, a	18.90
CAMISAS de muselina de lana, blancas, artículo de muy buen resultado, a	22.75
UN LOTE de Pijamas de rico céfiro, en distintos estilos, a	29.50
CAMISAS de lana y seda, alta fantasía, con puño mosquetero, a	32.50

EN SPORT:

PROXIMA A INICIARSE LA TEMPORADA DE LOS SPORTS EN GENERAL, LOS DEPORTISTAS ENCONTRARAN EN ESTA OCASION QUE BRINDA GATH Y CHAVES, LA CONVENIENCIA DE ADQUIRIR SUS ARTICULOS NECESARIOS, A PRECIOS DE GRAN ECONOMIA:

CUERDAS para entrenamientos, desde	$ 2.50
MEDIAS de lana para foot-ball, en color gris con vueltas bordadas de fantasía, para hombres, jóvenes y niños, desde	5.90
ANTEOJOS para automovilismo, gran surtido, desde	7.90
CUEROS para foot-ball, de las mejores marcas inglesas, N.o 5, desde $ 19.90; N.o 4, a $ 9.90 y N.o 2, a	7.95
ZAPATILLAS de lona blanca, con suela de goma, para señoritas, a	10.90
CAMISAS para sport, interesante surtido en diferentes modelos y clases, desde	10.90
PALANQUETAS de resorte, sistema Sandows, desde	10.90
RACKETS para Tennis, desde	11.50
JERSEYS blancos de lana, fabricación inglesa, especiales para niños, a	16.90
CARETAS para esgrima, a	18.50
ESPADAS para esgrima, a	19.50
ZAPATILLAS para sport, gran variedad de modelos para hombres, jóvenes y señoritas, a	19.90
GUANTES de box, para hombres, jóvenes y niños, desde	22.50
ZAPATOS para foot-ball, ingleses, en cuero amarillo y blanco, a	29.90
BLAZERS para sport, en franela de lana, con ribetes de fantasía, a	30.50
JUEGOS de Croquet, fabricación francesa, interesantísimo surtido, para 8 jugadores, desde	39.50
CALZADO para Cricket, Golg, Ciclismo, Pedestrismo, de la afamada Casa Norman T. Bennett de New York, desde	39.50

JUEGOS completos de Tennis, para 4 jugadores, a	$ 128.00

Además, a precios muy bajos, hay: Postes para Tennis, Prensas para Rackets, Brújulas, Vendas elásticas, Cañas para Polo, Accesorios para Base-Ball, como ser: Bats, guantes, máscaras, canilleras, etc. Colchonetas, Paralelas, Caballetes, Cordones, Leznas, Solución, Tiras de goma y PANTALONES PARA FOOT-BALL.

EN JUGUETERIA:

CON MOTIVO DE HABER RECIBIDO UNA PARTIDA DE RODADOS, CON INSIGNIFICANTES AVERIAS, GATH Y CHAVES HA DISPUESTO OFRECERLOS HOY A PRECIOS DE LIQUIDACION. — LA OPORTUNIDAD ES MUY APROVECHABLE Y ESPERAMOS QUE LOS PRECIOS HAN DE TENER LA MEJOR ACOGIDA DE NUESTRA CLIENTELA:

BALDES, regaderas, etc., a	$ 1.95
ADEMAS: MUÑECAS irrompibles, desde	8.95
VELOCIPEDOS, variado surtido, muy prácticos y durables, a	$ 85.00
AUTOMOVILES de un asiento, artículo firme y muy durable, desde	120.00
BICICLETAS, importadas de las mejores fábricas, desde	295.00

ADEMAS, ofrecemos enorme variedad de juguetes, como ser:

TRENES ELECTRICOS, MECANICOS, JUEGOS DE COCINAS, RELOJITOS, TROMPOS, ETC., ETC., a PRECIOS MUY REBAJADOS.

EN VALIJERIA:

POR DOS DIAS SOLAMENTE :—: GRANDES OFERTAS DE SALDOS	
LICORERAS forradas para bolsillo, a	$ 8.50
THERMOS de 1|2 litro, a	9.50
CARTERAS porta-música, a	9.95
UN LOTE de maletas, varias formas y tamaño, desde	25.00
ESTUCHES de cuero, con dos cepillos para el cabello, a	49.50
ESTUCHES neceser, desde	59.50
CUBRE-PIES de felpa, a	69.50
ANTEOJOS de campaña, a	78.50
RELOJES para viaje, con esutuche de cuero, a	98.50

RECOMENDAMOS VISITAR NUESTRO DEPARTAMENTO LIBRERIA (en formación 2.o piso), EN DONDE ENCONTRARAN LOS PADRES DE FAMILIA EL MAS EXTENSO SURTIDO DE ARTICULOS PARA COLEGIALES.

GATH & CHAVES, LIMITED

ALHAMBRA-HOY EN ESPECIAL Y NOCTURNA
ESTRENO REALART DE LUJO
MATILDE
La más bella comedia de la más gentil de las artistas Norteamericanas
MARY MILES MINTER

TEATROS - MUSICA - CINES

El beneficio de Pepe Vila

...n un éxito brillante se efectuó ...che, en el Teatro Unión Central la función de beneficio de Pepe ... la cual dió realce la presen... del Presidente de la República, ... Intendente de Santiago, y numerosas y distinguidas familias de nuestra sociedad que llenaban por completo las localidades del Teatro.

El cariño y la simpatía que la sociedad siempre ha tenido por el viejo y querido actor, se puso anoche de relieve una véz más, al aplaudir estrepitosamente en las famosas creaciones que Vila hace de los papeles que representa en "La Marcha de Cádiz" y en "Alta Mar".

Además del agraciado, tomaron parte en esta función, con merecido éxito los señores Carlos Prieto Aránguiz, Juan Casanova, Pedro Sienna y otros distinguidos jóvenes, que gentilmente prestaron su concurso a esta fiesta.

Profunda emoción causó en el ánimo del público asistente, el hermoso y sentido discurso que Pepe Vila pronunció, agradeciendo a la sociedad santiaguina las reiteradas muestras de cariño que le ha tributado, durante los 35 años que, con tanto lucimiento, actuó en los escenarios de esta capital. Al terminar, Pepe Vila fué ovacionado.

El éxito de este beneficio fué de tal magnitud, que muchas familias quedaron sin asistir a él, debido a la afluencia de espectadores. En atención a esto y en obsequio a las personas que no pueden salir de noche, Pepe Vila dará en esta sala hoy, en vermouth, que llevará el mismo programa de la función de anoche, excepción de "La Marcha de Cádiz".

Compañía Chilena de Comedias Báguena-Bührle

Como habíamos anunciado con anticipación, ha quedado constituída la Compañía cuyos nombres Enrique Báguena y Arturo Bührle encabeza el cuartel y en la que forman parte Elena Puelma y Evaristo Lillo.

De más está decir elogios respecto de estos actores chilenos pues sobradamente conocidos son.

Tiene la dirección artística de esta Compañía el conocido autor Armando Moock, que tantos éxitos ha obtenido últimamente en Buenos Aires, Madrid y París lo que nos asegura que será un motivo más para confiar en este conjunto que es el más grande que se ha formado hasta la fecha.

Entre los elementos femeninos actuará la señora María Planas la que posee una hermosa voz y dicción y una atrayente figura que está llamada a ser una de las primeras actrices del Teatro Nacional; el galán será el simpático poeta Pedro Sienna que recientemente ha terminado una película basada en "Los payasos se van", de Hugo Donoso que se estrenará en breve y que seguramente será un triunfo de la cinematografía chilena; Andrés Silva Huméres, conocido escritor y poeta penquista, que hace años formó parte muy brillante en el conjunto de don Manuel Díaz de la Haza, ingresará también a este elenco. Creemos que esta adquisición, además de ser una nota simpática que demuestra el entusiasmo que ha despertado esta gran Compañía Chilena, hará comprender a los actores y al público mismo de que en los momentos presentes todos los elementos chilenos deben estar unidos para cooperar al engrandecimiento y progreso de nuestro teatro.

Numerosas obras han sido entregadas y la inscripción de aficionados ha tenido un éxito inesperado.

La Compañía actuará en un teatro de esta capital en los primeros días de Abril.

Mañana publicaremos el elenco completo, obra de debut, estrenos y obras que se reprisarán.

El director artístico de esta Compañía ha recibido adhesiones de todos los autores y músicos porteños, igualmente que de las principales ciudades de provincias.

El acontecimiento artístico de esta noche

DEBUTA EN EL TEATRO SANTIAGO LA COMPAÑIA SALVAT-OLONA

Esta noche el teatro Santiago estará de gala con ocasión de inaugurarse la temporada de dramas y comedias de la compañía española que encabezan Concepción Olona y Manuel Salvat, dos de las figuras más descollantes de la escena hispana.

La obra elegida para la presentación de este conjunto es la comedia en cuatro actos de Jacinto Benavente, "Más fuerte que el amor", obra que siempre elige su dirección para el debut por tratarse de una pieza que se presta para que se destaquen los méritos de las primeras partes y del conjunto, en general.

La Argentinita sigue trabajando con éxito

Esta intérprete de la tonadilla y del baile ha logrado como pocas artistas atraer diariamente una concurrencia numerosísima que la aplaude con entusiasmo en cada una de sus interpretaciones artísticas.

La presentación de varios estrenos ha dado últimamente especial atractivo a sus veladas, pues todos ellos han sido de mérito positivo.

En las funciones de la tarde y de la noche de hoy, se cuentan varios números novedosos en el género del couple y del baile.

En ambas funciones trabajará también la bailarina clásica Nella Mazimova.

Mañana se inauguran en el Santiago las tandas vermouth

Mañana se inaugurarán en la sala del Santiago las secciones vermouth en las que se pondrán obras escogidas y de éxito.

En la sección de mañana se pondrá en escena la graciosa comedia en tres actos titulada: "La condesa X", en la que tomarán parte las primeras partes de la compañía.

El debut de Jack Chism

Mañana Viernes hará su presentación en el teatro de la Comedia el cow-boy norteamericano Jack Chism, a quien el público conoce ya a través de sus arriesgados trabajos en el cinematógrafo, en películas de la importancia de "La tentación del circo", "Manos arriba" y "El jinete fantasma".

Chism presentará en el escenario muchos de los notables actos que le hemos visto realizar en la pantalla. Le acompañará en sus diversos números una cow-girl.

Báguena-Lillo vuelven al Brasil

No pueden estar descontentos Báguena y Lillo de la forma cómo han actuado en los teatros Setiembre y Brasil. Indudablemente les ha resultado mejor su original gira metropolitana en los diversos teatros de la ciudad que el haber actuado en una sala única. En vista del resultado alcanzado en el Teatro Brasil, vuelven a él para hacer dos nuevas funciones. En la de mañana noche darán "Renunciación", la hermosa comedia de Videla y Raveau dedicada por los autores a Pilar Mata, primera actriz de la Compañía. En la función del Sábado representarán "Pueblecito", la aplaudida comedia de Armando Moock.

Teatro Colón

LA VELADA DE GALA DE ESTA NOCHE

Hoy tiene lugar la velada de gala que se ha prometido en esta sala para esta noche. Pocas veces se ha confeccionado un programa tan interesante para el público como el de hoy, pues, además de constar de tres secciones, en su detalle posee nombres de valor.

En primer lugar se exhibirá una cinta de Elsie Ferguson, titulada: "En aras de la ambición". En seguida se dará comienzo al acto de concierto que está a cargo de distinguidos artistas del Conservatorio Nacional y que ejecutarán un programa selecto.

A continuación viene el acto de variedades, que viene a ser la atracción más decisiva de la noche. Van a actuar en él Arturo Bührle y Elena Puelma, que ofrecerán actos personales y en diálogo. Evaristo Lillo, el popular y querido actor cómico recitará algunos monólogos de éxito, Alberto Mary, que acaba de ser contratado por el conjunto de Mario-Padín, cantará trozos de óperas y operetas.

Marilita Bührle se presentará en último lugar, cerrando el espectáculo.

MONTES DE OCA,
en honor de quien se hace hoy una velada en el Teatro Colón

"Mundo Teatral"

Ha aparecido el N.o 52 de esta conocida revista de Teatros y Cines con el siguiente sumario: Portada grabado de Enid Bennet.—Editorial sobre teatro chileno.—Noticias teatrales. — Crónica de cines.—Max Glucksmann, Italo Chilena.—Chilian Cinema Corporation.—El teatro Novedades.—"El justo medio", comedia de Carlos Díaz Jiménez.—La pose en el teatro y en el cine.—Grabados de artistas.—Versos.—A la luz de la pantalla.—Diversas informaciones teatrales y cinematográficas de actualidad, y retratos de artistas del cine.

El debut de Raquel Meller

En la boletería del Teatro de La Comedia se ha abierto ya el abono a diez funciones nocturnas de moda y diez vermouth selectas, siendo el valor del abono a las primeras cien pesos y setenta el de las secciones de la tarde.

Como se ha dicho, Raquel Meller debutará en esta capital a fines del presente mes, y llegará acompañada de su esposo, el popular escritor Enrique Gómez Carrillo.

Coliseo Nacional

EL BENEFICIO DE HOY

Conforme a los anuncios hechos en los diarios de esta capital, hoy tiene lugar en el Coliseo Nacional la función que en honor y beneficio de la aviación civil se ha organizado en esta sala. Los fondos que se recolecten por este motivo se destinarán al aviador civil señor Eliodoro Rojas quien debe adquirir un aparato a fin de incrementar la aviación.

El programa es de bastante interés para el público. Figura en primer lugar la obra "Los provincianos", donde tanto se distingue el aplaudido actor cómico Evaristo Lillo. Además del programa teatral figura como atracción de interés un acto deportivo que está formado por saltos de esgrima, jiu-jitsu, box y lucha romana.

MUSICA

NUEVO VALS BOSTON

Próximamente se publicará un nuevo vals Bostón del conocido autor porteño Jorge Frías Vergara.

Este joven publicó hace poco el Vals Avenida de Las Acacias que tuvo bastante éxito.

El nuevo Vals se titulará: "Adoración" y será dedicado a la señora Elena Moreno de Walker.

CONCIERTO TRITINI

A principios de Abril se llevará a cabo el concierto anual que a la sociedad de Santiago ofrece el maestro señor Américo Tritini.

En esta audición tomará parte, además de Tritini, su discípula señorita Corina Sanhueza y una gran orquesta, que desarrollará un brillante programa, el cual publicaremos oportunamente.

CIRCOS

VERY-STRONG.—Para hoy nos anuncia una interesante función con un novedoso y variado programa en el cual se presentarán los mejores números.

STRONG-MAN.—Para hoy está anunciado el beneficio a favor de los obreros cesantes llegados del norte, y que la Empresa de este Circo galantemente ha cedido.

NOTICIAS CINEMATOGRAFICAS

MARY MILES MINTER EN LA REALART "MATILDE", HOY EN EL ALHAMBRA. — Como de costumbre, pero hoy con más atractivos que los anteriores, presenta el Alhambra su Jueves de moda. El estreno preparado para este día, es una obra social interesantísima desde todo punto de vista y si agregamos a esto que la intérprete es la simpática Mary Miles Minter, el lector comprenderá que se trata de una producción recomendable.

La favorita del público santiaguino se presenta en "Matildé", interpretando correctamente la figura de una aristocrática señorita que causa a su familia un escándalo vergonzoso y divertidísimo.

Se estrena en la sección especial y se repite en la nocturna.

"EL TORBELLINO" SERA ESTRENADA MAÑANA EN EL ALHAMBRA. — Los tres primeros episodios. — Hacía bastante tiempo que las editoriales norteamericanas estaban empeñadas en filmar una cinta del calibre de este sensacionalísimo foto-espectáculo en 15 episodios. La Chilean Cinema Corporation con la honradez que caracteriza su propaganda, garantiza que esta es la serial más completa y sensacional que se ha presentado en Chile.

Hay un hombre, figura central de la obra, deportista completo y el motociclista más famoso del mundo. El Hombre Mosca le llaman los norteamericanos. Este hombre está interpretado por el incomparable Charles Hutchison. Se presenta acompañada de la intrépida y hermosa Edith Thorton.

LA COMPAÑIA CINEMATOGRAFICA ITALO CHILENA S. A. —Esta prestigiada entidad cinematográfica inicia el 1.o de Abril su plan de actividades con las siguientes películas: "La mano invisible", serial en 15 episodios, de argumento completamente nuevo y original, superiora a la "Casa del odio" Su protagonista el aplaudido actor atleta Antonio Moreno da a conocer una vez más sus inimitables cualidades de pioner. Después se dará a la explotación la extraordinaria película Gaumont Pax "El carnaval de las verdades", obra de alto realismo que ha sido el asombro de la cinematografía europea, actúan en su interpretación artistas de la talla de Susanne Desprez, Marcelle Pradot y Paul Capellani.

Por último, viene a cerrar esta iniciación la brillante y monumental creación Fox, de William Farnum, titulada "El último de los ouanes" obra de gran argumento.

HOY ESTRENA EL SPLENDID LAS SERIES 7, 8 y 9 DEL SERIAL "VIVO O MUERTO", POR JACK DEMPSEY. — Tanto en la especial como en la función nocturna de hoy del Splendid, serán estrenadas las series 7, 8 y 9 de la más grandiosa vista en episodios, el serial de Pathé N. Y., titulado: "Vivo o muerto", interesantísimo y emocionante argumento de amor, aventuras, intrigas, sport y hazañas de todo género, en la que el principal rol está a cargo del simpático y célebre campeón mundial de box Jack Dempsey.

Estas series se titulan: "Un golpe a oscuras", "Odio que ciega" y "Fantasmas de la traición".

MAÑANA ESTRENA EL SPLENDID "DESPUES DEL PERDON", POR ELENA MACKOWSKA. — En las funciones de mañana Viernes estrenará el Splendid, una de las más bellas obras de arte y pasión de la cinematografía italiana, la adaptación de la hermosa novela de Matilde Serao: titulada "Después del perdón", emocionante drama pasional, obra de lujo y arte.

Crea el rol de protagonista la encantadora Elena Mackowska, una de las más célebres actrices pasionales europeas.

PROGRAMA BUFO FOX - MUTT JEFES EN EL TEATRO BRASIL.— En las dos funciones de hoy se da el primer programa cómico de la temporada. Está formado por cuatro comedias a cual más divertida, cuyos títulos son: "Mutt y Jeff viendo visiones", "Escándalo colegial", "Su marido particular" y "Mutt y Jeff en la edad de la piedra".

TEATRO SETIEMBRE. — En la función de tarde se dará el programa cómico Fox, de cuya composición damos detalles en el párrafo del Teatro Brasil. En la nocturna se efectúa la función de beneficio y despedida de Pepe Vila con el mismo programa que tan formidable éxito tuviera anoche en el Unión Central, pero presentado a mitad de precios. Por este importante causal y por haberse agotado ayer enteramente las localidades, es de augurar para hoy un lleno completo al querido actor.

"CHRISTUS" Y GIOCONDO FINO.— Giocondo Fino, el ilustre autor de "Il Battista", escribió una obra maestra de la música para el acompañamiento de "Christus". Es una sucesión de armonías que oscilan desde el raudal de notas alegres y triunfales, con que se celebra el nacimiento de la aurora y del Niño Dios, hasta los terribles lamentos con que el autor quiere expresar la pena por la muerte del Salvador. Esta música será ejecutada a gran orquesta y con acompañamiento de coros, los días Jueves y Viernes Santo, en el Teatro Setiembre.

El Teatro Brasil también dará la misma película en esos días.

LA BORELLI EN EL GARDEN THEATRE Y TEATRO IMPERIAL. —Hoy estrenan estos cines una de las más bellas producciones latinas de después de la guerra, "Rapsodia satánica" vigoroso fotodrama que presenta las complejidades de ciertas pasiones femeninas. El rol de protagonista está a cargo de la genial y célebre estrella italiana Lyda Borelli, quien hace en esta pieza una de sus más acabadas y bellas interpretaciones. Va en las dos funciones.

UNA CINTA ARTCRAFT DA HOY EL TEATRO ALAMEDA. — La película que estrena hoy esta sala en su función vespertina y que deberá reprisar en la nocturna, pertenece a la acreditada manufactura Artcraft y la interpreta nada menos que la hermosa y aristocrática estrella Elsie Ferguson. "En aras de la ambición", es su título.

HOY ESTRENA "LA MUJER AJENA", POR LA HERMOSA EILEEN CASSIDEY, EL TEATRO IRIS (CASTRO 130). — En las funciones de tarde y noche de hoy estrena este teatro la visión Realstar obra dedicada al mundo femenino, titulada: "La mujer ajena", conmovedor drama pasional basado en escenas de la vida de las modernas aristocracias, obra dedicada a aquellas mujeres que hacen de su vida un continuo desfile de fiestas y diversiones.

Interpretación de la hermosa y elegante Eileen Sassidy y del famoso Stuart Holmes.

TEATRO DE LA AVENIDA. — Ofrece hoy esta sala un programa interesante, pues en las funciones de tarde y noche pasará la cinta "El mosquetero de las montañas", que es una obra que llama poderosamente la atención por su mérito descriptivo y la importancia del tema que en ella se desarrolla.

Actúan como protagonistas Bernus Dauling y Vagie Valentini.

HOY ESTRENA EL POLITEAMA LA TERCERA FUNCION DE "VIVO O MUERTO" POR JACK DEMPSEY. — Tanto en la especial como en la nocturna de hoy del Politeama, serán estrenadas las series 7, 8 y 9 (tercera función) del serial de Pathé N. Y., titulado: "Vivo o muerto", que interpreta magistralmente el célebre campeón mundial de box Jack Dempsey.

PROGRAMAS DE HOY

SANTIAGO.—Compañía Salvat-Olona.—Noche, debut con "Más fuerte que el amor" de J. Benavente.

COMEDIA.— Vermouth y nocturna La Argentinita y Nella Mazimova.

UNION CENTRAL.— Vermouth repetición de la función de despedida de Pepe Vila.

COLON.—Noche, beneficio de Montes de Oca con programa de variedades.

CIRCOS VERY STRONG Y STRONG MAN.—Programas variados con nuevos estrenos.

COLISEO NACIONAL.— Noche, beneficio del aviador Eleodoro Rojas con "Los provincianos".

SETIEMBRE. —Tarde, programa cómico Fox. Noche, beneficio y despedida de Pepe Vila.

BRASIL.—Tarde y noche, programa cómico Fox Mutt y Jeffs.

SPLENDID.—Especial y noche, series 7, 8 y 9, del serial "Vivo o muerto" por Jack Dempsey.

DIECIOCHO.— Edith Roberta, la actriz favorita de todos los públicos, se presenta hoy en "La adorable salvaje".

IRIS (Castro 130).— Especial y noche "La mujer ajena" por Eilen Cassidy.

ATENAS.—"La hada de plata", de Rex Beach.

AMERICAN.—Especial y noche, "La huerfanita Anita" por Collen Moore y Thomas Santchis.

ODEON.—"El remolino de la vida" por Ethel Barrymore.

POLITEAMA.— Especial y noche, series 7, 8 y 9 de "Vivo o muerto" por Jack Dempsey.

NOVEDADES.—Especial y noche "El 4.o centenario de Magallanes".

EXCELSIOR.—"El Rey de las cajas de hierro" por el simpático Bert Littell.

AVENIDA.— Tarde y noche, "El mosquetero de la montaña".

ALHAMBRA.— "Matilde" por Mary Miles Minter.

GARDEN.—"Rapsodia satánica" por Lyda Borelli.

ALAMEDA.—"En aras de la ambición" por Elsie Ferguson.

DELICIAS.—"Cayena el bravo".

MUNDIAL.—"Hembra" por Itala Manzini.

TEATRO UNION CENTRAL
EMPRESA ANSALDO, QUEIROLO Y CIA.
Hoy Jueves 17 de Marzo de 1921
AL PUBLICO

Habiendo quedado muchísimas familias sin poder conseguir localidades en la función de anoche, y en obsequio a muchas personas que no pueden salir por la noche, se dará hoy una única Sección Vermouth, a las 6.30 por

PEPE VILA
ALTA MAR Y GRAN ACTO DE CONCIERTO
Mañana Estreno de la Compañía de Variedades.

AMERICAN CINEMA
ARTURO PRAT 98
Hoy - Especial y Noche - Hoy
LA HUERFANITA ANITA
por Collen Moore y Thomas Santchis.

TEATRO LA COMEDIA
Huérfanos esq. Morandé
EMPRESA ERNESTO BOUQUET
Hoy Jueves 17 de Marzo Hoy
Vermouth a las 6.30. Platea $ 4
Noche a las 9.30. Despedida de Nella Mazimova.
Nuevos números por
La Argentinita
Mañana: Debut, JACK CHISM.

Splendid y Politeama - HOY
Especial y Noche. — Estreno de las series 7, 8 y 9,
(TERCERA FUNCION)
del super-serial de "Pathé N. Y.".
"VIVO O MUERTO"
creación magistral del campeón mundial de box,
JACK DEMPSEY
Estas series son de belleza formidable y de emoción jamás vista con "COLOSALES MATCHES DE BOX" Y AVENTURAS EN EL FAR-WEST.

Las mujeres ardientes y amorosas de Andalucía, las verá usted magistralmente retratadas el SABADO en
"CARMEN"
por la "Bertini Alemana", POLA NEGRI.

INSTITUTO BIO-QUIMICO NACIONAL
CASILLA 3624 BANDERA 574 TELEFONO 3041
Propietarios: Dr. Nacianceno Romero, Dr. Rómulo Romero, Ing. de Minas Samuel Pavez.
Análisis: Clínicos, comerciales, industriales, ensayes, etc.
Vacunas, fermentos sueros etc.
Reacción Wassermann, sangre, orina y toda clase de investigaciones de Laboratorio.
Rayos X. Especialistas en cada sección.
Atención rápida y extraordinaria a provincias.
ABIERTO A TODA HORA.

CONSEJO DE ESTADO

EN SU SESION DE AYER PRESTA SU ACUERDO A IMPORTANTES PROYECTOS DE LEY

Presidido por el Presidente de la República, celebró sesión ayer el Consejo de Estado. Asistieron los consejeros señores Brieba, Bulnes, Campino, Maira, Guarello, Rioseco, Saavedra, Salas, Tocornal y Yáñez.

Leída y aprobada el acta de la sesión anterior, el Consejo prestó su aprobación a los siguientes proyectos de leyes despachados por el Congreso Nacional.

El que autoriza al Presidente de la República para invertir cien mil pesos en el cumplimiento de sentencias judiciales dictadas contra el Ministerio de Marina; el que fija los sueldos y asignaciones del personal del Desinfectorio Público de Santiago.

Prestó su acuerdo para que se sometan a la deliberación del Congreso Nacional, en el actual período de sesiones extraordinarias, los siguientes proyectos:

El que concede derecho a jubilar al ex-intendente de la provincia de Linares, don Enrique Gazmuri Albano; el que suprime el artículo 10 de la ley número 2,208, de Octubre de 1909 y reemplaza el inciso 2.o del artículo 15 de la ley número 436, de 9 de Abril de 1915; el que declara de abono a las actuales profesoras del Liceo de Niñas de Copiapó, para los efectos de su jubilación, el tiempo que sirvieron en el establecimiento con anterioridad a 1904; el que autoriza la inversión de $ 27,960.90, de rentas generales, para el pago de los sueldos devengados por los profesores de los cursos paralelos del Instituto Agronómico en los meses de Enero y Febrero y quince días de Marzo de cada uno de los años 18, 19 y 20.

En las cuestiones de competencia entre el juez letrado y el Gobernador de Río Bueno, por una parte, y el primer alcalde de Victoria y el juez de Mariluán, por otra, el Consejo acordó devolver los respectivos antecedentes por no corresponderle su conocimiento.

Acordó devolver una Ordenanza municipal al primer alcalde de Iquique a fin de que ordene su publicación durante 8 días del decreto de la Alcaldía por el cual se convocó a la Asamblea de Contribuyentes.

Prestó su acuerdo para que se aprueben los Estatutos y se conceda personalidad jurídica a las instituciones denominadas: "Cámara de Comercio de Chile", de Santiago; Consejo Permanente de Gobierno Local, de Santiago. El señor Guarello contribuye con su voto al acuerdo referente a estas dos corporaciones, con la salvedad de que no acepta la denominación demasiado amplia que se les ha dado. "Fundación Centro de Entretenimientos Populares José Arrieta", de Santiago; Fundación de Beneficencia "Carlos Sánchez Fontecilla", de Santiago; Confederación Sindical del Trabajo, de Santiago, Club Radical, de Mulchén; Instituto Científico e Industrial del Salitre, de Valparaíso; Asociación General de Comerciantes de Valparaíso; Asociación de Fabricantes de Calzado de Santiago, Federación del Gremio de Trabajadores de Hoteles y Ramos Similares, de Santiago; Sociedad Unión Nacional de Viajantes y Vendedores de Plaza, de Santiago, Sociedad Empleados de Bahía, de Valparaíso; y Asociación de Empleados de Comercio, de Concepción.

Prestó también su acuerdo para que se aprueben las reformas que se ha acordado introducir en sus estatutos a las siguientes instituciones. Sociedad Protección Mutua de Empleados de Bancos, de Santiago; Sociedad de Instrucción y Socorros Mutuos de Ambos Sexos de Santiago; y Club House, de Santiago.

En seguida formó las siguientes ternas para proveer los cargos que se indican:

Para juez de Los Andes, señores Ahumada, don Joaquín; Fontecilla don Rafael; y Pérez don Alejandro.

Para Ministro suplente de la Corte de Iquique, señores Muñoz Freire don Carlos; Robles don Eulogio; y Vallejos don Marco A.

Para Ministro suplente de la Corte de Valdivia, señores Guezalaga don Eleodoro; Cerda don Daniel; Ríos Muñoz; y Manuel don Isidro.

Para juez suplente del 2.o Juzgado del Crimen de Santiago, señores Garcés don Hermógenes; Marshall don Guillermo; y Pérez don Alejandro.

Para juez suplente de Quillota señores Castro don Humberto; Valdovinos don Carlos; y Zúñiga don Ernesto.

Para juez suplente de Llanquihue, señores Arancibia don José; Cruzat don Carlos; y Meza don Pelegrín.

Para juez suplente de Putaendo, señores Mujica don Luis, Preuss don Eduardo; y Robles don Enrique.

Para juez suplente de Elqui, señores Alvarez don Manuel; Leiva Carvajal don Román; y Sepúlveda don Abraham.

A continuación el Consejo formó las siguientes ternas de abogados integrantes de las Cortes de la República:

Corte Suprema

1. Figueroa Javier Angel, Bannen Pedro; Zañartu Horacio.
2. Fabres José Francisco; Alfonso Paulino; Vergara Juan de Dios.
3. Gutiérrez José Ramón; Hevia Riquelme Anselmo; Tocornal Juan Enrique.
4. Sanfuentes Enrique Salvador; Santa María Ignacio; Valdés Riesco Alejandro.
5. Gutiérrez José Ramón; Valdés Riesco Alejandro; Vergara Luis Antonio.
6. Vergara Luis Antonio; Valdés Riesco Alejandro; Zañartu Horacio.

Corte de Apelaciones de Santiago

1. Calvo Bravo Agustín; Donoso Urmeneta Enrique; Fabres Horacio.
2. González José Ramón, González Ricardo; Huneeus Roberto.
3. Izquierdo Vargas Francisco; Langlois Francisco; Gacitúa Carrasco Alejandro.
4. Alamos Blanco Ruperto; Plaza Juan de Dios; Ugarte Valenzuela Carlos.
5. Donoso Urmenta Enrique; Ureta E. Arturo; Zegers Julio 2.o
6. Matta Vial Enrique; González José Ramón; González Ricardo.

Corte de Apelaciones de Iquique

1. Arrieta Agustín; Bonilla Guillermo; Villarroel Carlos.
2. Castillo Lindor; González Pizarro Armando; Morgan Enrique.
3. Bonilla Guillermo; Ramírez Montaner Arturo; del Río Arturo.

Corte de Apelaciones de La Serena

1. — Alvarez J. Blas, Amenábar O. Custodio, Illanes Luis 2.o.
2. — Aguirre M. Antonio, Peralta Fortunato, Valdés José.
3. — Peralta Juan de Dios, Valdés José A., Zepeda P. Gonzalo.

Corte de Apelaciones de Valparaíso

1. — Gutiérrez Masquiarán Eliseo, López Vicente 2.o, Sánchez Cárdenas José.
2. — Bordalí Huneeus Emiliano, Cámus Valdés Exequiel, Gacitúa Brieba Abraham.
3. — Gutiérrez Eliseo, Tapia Quiroz Juan J. Agustín, Valdivieso Valdés Rodolfo.

Corte de Apelaciones de Talca

1. — Bravo José Luis, Hevia Concha Anselmo, Rojas Vicente Ignacio.
2. — Meza Rivera Heraclio, Morel Robillo, Silva Nicanor.
3. — Novoa Nicolás, Riquelme Pedro María, Stonner Germán.

Corte de Apelaciones de Concepción

1. — Baquedano Casanueva Fernando, Cruzat Guillermo, Urrutia Manzano Luis.
2. — Bastidas Mejo Salustio, Darech Fernández Leoncio, Enrique Alliende Matías.
3. — Hidalgo J. Federico, Rioseco Cruzat Oscar, Rojas Torres Abelardo.

Corte de Apelaciones de Valdivia

1. — Balde Schilling Carlos, Córdova Antonio H., Donoso Juan de Dios.
2. — Henríquez Ruperto, Hevia Labbé Enrique, Mohr P. Carlos.
3. — Donoso Juan de Dios, Palacios Manuel A., Rivera Leoncio.

TEATRO DE LA AVENIDA (Vic. Mackenna 624)
Tarde y noche:
EL MOSQUETERO DE LAS MONTAÑAS
Preciosa cinta de aventuras y verdadera visión artística por la belleza sorprendente del paisaje.
Viernes 18: "MEMORIAS DE MI VIDA", por Pina Menichelli.

BRASIL - HOY tarde y noche.
Programa Fox Cómico....
4 comedias super-divertidas:
1) "Mutt y Jeff viendo visiones".
2) "Escándalo colegial (Sunshine).
3) "Su marido particular (Sunshine).
4) "Mutt y Jeff en la edad de piedra.

Setiembre
Hoy tarde a las 6.20.
Programa Cómico Fox
4 COMEDIAS
Noche:
Beneficio y despedida de
PEPE VILA

Mañana Brasil: "RENUNCIACION", por la Compañía Báguena-Lillo.

GARDEN: Especial y noche
LYDA BORELLI, la genial estrella latina, en su última creación:
"Rapsodia Satánica"

ALAMEDA: Tarde y noche
(MAÑANA GARDEN)
Elsie Ferguson, protagoniza la preciosa comedia ARTCRAFT:
"En Aras de la Ambición"

Teatro Santiago
MERCED ENTRE PLAZA Y SAN ANTONIO
HOY JUEVES 17 - HOY DEBUT
COMPAÑIA DE COMEDIA ESPAÑOLA
SALVAT-OLONA
con la Comedia MAS FUERTE QUE EL AMOR

CIA. CINEMATOGRAFICA ITALO-CHILENA
Para los primeros días de Abril, nuestro programa entrará en plena eficiencia mediante el estreno de:
LA MANO INVISIBLE :—: Serial de ANTONIO MORENO
Superior a la "Casa del Odio"
EL CARNAVAL DE LAS VERDADES "GAUMONT PAX"
por el gran terceto: SUSANNE DESPRES, MARCELLE PRADOT Y PAUL CAPELLANI
.y EL ULTIMO DE LOS DUANES "FOX" Extraordinario
por WILLIAM FARNUM, el coloso.

LOCAL
ESPLENDIDO
2.o PISO
Junto a GATH & CHAVES
ARRIENDASE
DIRIGIRSE: CASILLA 376
M-17

Alhambra - EL TORBELLINO - Estreno: MAÑANA

LOS FUNERALES DE DON SANTIAGO VALDES E.

SE VERIFICAN AYER CON TODA SOLEMNIDAD

Asiste el Presidente de la República

En la mañana de ayer se efectuaron los funerales del distinguido político don Santiago Valdés Errázuriz, cuyo fallecimiento ha producido tan hondo pesar en nuestros círculos políticos y sociales por la expectante situación que se había labrado en ellos, debido a su preparación y dotes personales.

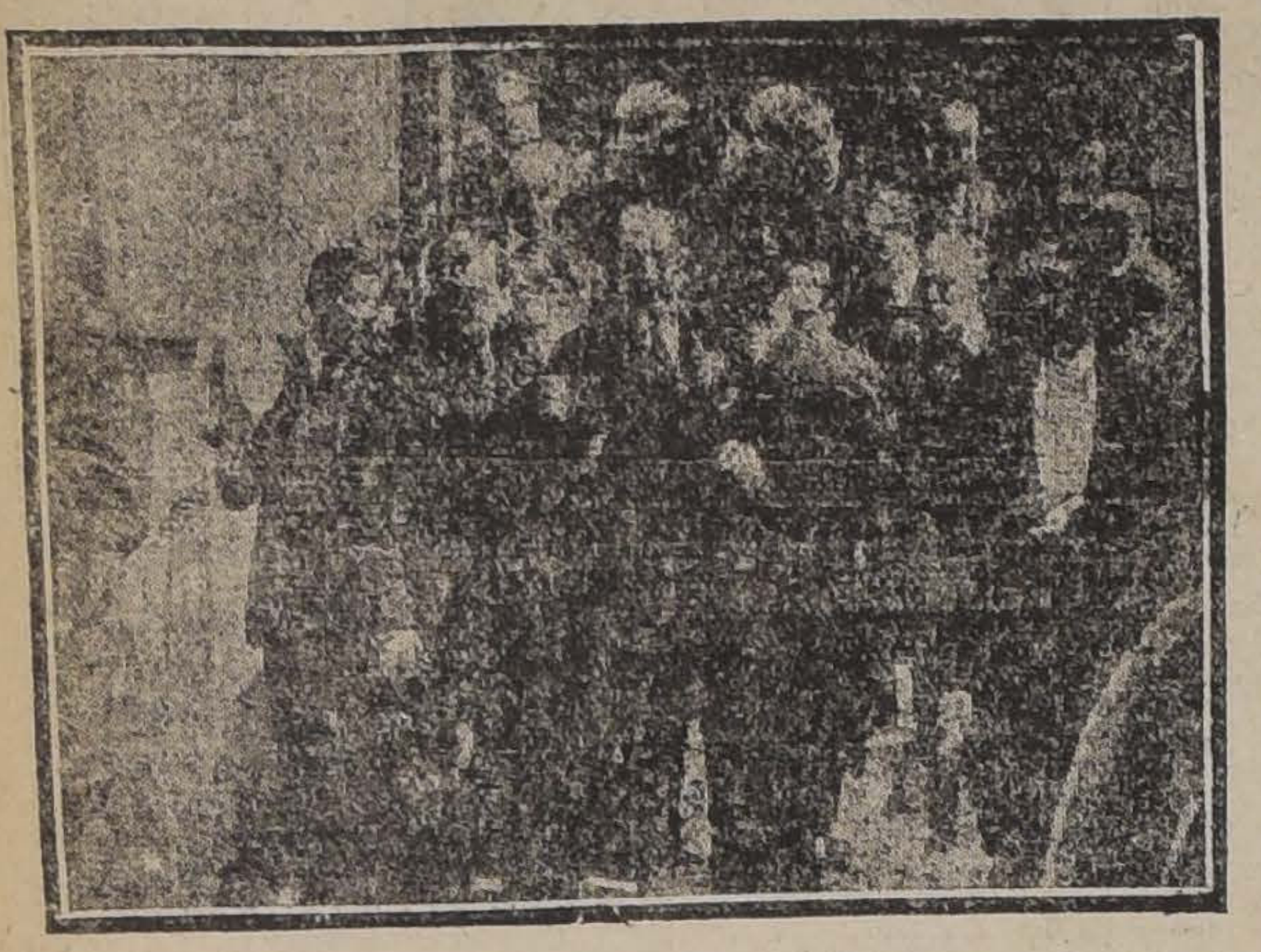

EL PRESIDENTE DE LA REPUBLICA Y DEMAS ASISTENTES A LOS FUNERALES DEL SEÑOR VALDES

A los funerales asistió el Presidente de la República, los Ministros de Estado, la representación parlamentaria de la Cámara de Diputados y distinguidas personalidades que de esa manera se asociaban al duelo que hoy afige a la familia del señor Valdés Errázuriz y al Partido Liberal por la pérdida de uno de sus miembros más laboriosos y preparados.

Después de las honras fúnebres, oficiadas en la Iglesia del Sagrario, en donde habían sido depositados los restos en una severa capilla ardiente, se condujeron éstos al Cementerio General.

Damos a continuación el discurso de don Francisco Garcés Gana, a nombre del Partido Liberal:

"El Partido Liberal se inclina dolorido y reverente ante la tumba de Santiago Valdés Errázuriz y le rinde impresionado este homenaje postrero de cariño, como a uno de sus miembros más distinguidos, cruel y prematuramente arrancado de la vida.

Espíritu noble y culto, de incomparable franqueza, lleno de civismo, de sinceras y arraigadas convicciones, carácter afable y varonil, Santiago Valdés, ocupaba en el Directorio de nuestro Partido un sitio prominente; en la Cámara de Diputados, una representación que desempeñaba con mucha altura; y entre sus amigos y compañeros, el lugar reservado a los grandes afectos, a las más intensas simpatías.

Su ingenio chispeante, su fina perspicacia, sus observaciones agudas, tocaban las dificultades sin herir y llegaban a todas partes como notas desbordantes de gracia y de frescura.

No había en su alma albergue para resentimientos; sabía amar con la pasión de los grandes corazones, y se adueñaba del afecto de los demás con el mérito de sus relevantes cualidades.

Amaba a su patria con vehemencia. Yo lo ví próximo al fin de su jornada, — cuando la luz de sus ojos reflejaba la tranquilidad de los fuertes y la resignación de los justos, — seguir todavía, con el corazón anheloso, el rumbo de los grandes problemas nacionales y acompañarnos con sus pensamientos y sus consejos.

La desaparición, deja tronchadas muchas esperanzas, enluta dolorosamente nuestro partido y a nosotros, sus compañeros, nos agobia de pesar.

En nombre del Partido Liberal, deseo consuelo para los suyos y paz sobre su tumba".

EL DIQUE FLOTANTE DE VALPARAISO

EL GOBIERNO DEROGA EL DECRETO POR EL QUE AUTORIZABA A LOS SEÑORES VIAL Y KIEL PARA EL FONDEAMIENTO DE UN DIQUE EN VALPARAISO

Con fecha de ayer el Gobierno ha dictado un decreto por medio del cual deroga el que autorizaba a los señores Nicolás Vial y Fernando Kiel, para fondear en la bahía de Valparaíso un dique flotante de 2,500 toneladas.

Damos a continuación el decreto en referencia:

"Considerando:

Que por decreto del Ministerio de Hacienda de 27 de Febrero de 1919, se reglamentó la concesión de permisos para fondear diques flotantes;

Que posteriormente el Gobierno pidió informe al Consejo de Defensa Fiscal sobre la competencia del expresado Ministerio para entender en estas materias;

Que el Consejo, por unanimidad, ha estimado que estas concesiones y su reglamentación son de la competencia del Ministerio de Marina, por cuanto el mar territorial es un bien nacional de uso público y la reglamentación de ese uso cae dentro de la enumeración del art. 7.o de la ley de Organización de los Ministerios, que la atribuye al Departamento de Marina, como materia relacionada con la policía de las aguas territoriales;

Que se han presentado a este Ministerio diversas solicitudes para fondear diques flotantes en Valparaíso y, aunque los solicitantes ofrecen someterse a las prescripciones del Reglamento a que se refiere el primer considerando de este decreto, hay conveniencia en que las concesiones y su reglamentación estén a cargo de un mismo departamento de Estado; y

Que la destrucción de los diques flotantes de Valparaíso hace urgente su reemplazo, por no haber otros en el país para los buques mercantes,

Decreto:

La Dirección General de la Armada someterá a la brevedad posible a la consideración del Ministerio de Marina un proyecto de Reglamento de los permisos para fondear Diques flotantes en las aguas territoriales.

Derógase el decreto N.o 210 de 11 del actual expedido por este Ministerio, que concedió permiso a los señores Nicolás Vial Puelma y Fernando Kiel Rojas para fondear en la bahía de Valparaíso un dique flotante de 2,500 toneladas, sin perjuicio del derecho de estos u otros peticionarios para renovar sus solicitudes en conformidad a las prescripciones del nuevo reglamento.

Tómese razón, comuníquese y publíquese.— ALESSANDRI— C. Silva Cruz."

BUEN NEGOCIO

De ocasión tengo encargo de vender un fundo en Talca, inmediato a estación. Hay terrenos regados, rulo y cerros con abundante monte, especial para leña y carbón. Precio: $ 220,000. Facilidades de pago. Más datos dará

OFICINA 11, BANDERA 154
A. Frías C.

Faltan sólo 4 días!

para que se efectúe el 3.er Sorteo de amortización de "LA PODEROSA", Galería Alessandri N.o 24.

ADQUIERA HOY MISMO

"BONOS" para que alcance a participar en el Sorteo. Si no se apura se va a quedar fuera del Sorteo.

Valor del "Bono": UN PESO

Este mes se dedicaron 500 pesos

para premios de un "CONCURSO" entre las personas que adquieran "BONOS" y "LIBRETAS" durante toda la semana.

Las bases del Concurso se publicaron en "La Nación" de los días 13 y 14 de Marzo y en "La Epoca" del Lunes 14 y Martes 15.

Impóngase de ellas para que tome parte en el "CONCURSO".

Sastrería J. Avendaño

En su nuevo local

San Antonio 263

Recibió un bonito surtido de casimires para Otoño.
Ternos de vestón, materiales de 1.a: $ 180.

LA VISITA DEL PRESIDENTE A LOS PAISES DEL ATLANTICO

ES EFECTIVO QUE EL GOBIERNO DEL SEÑOR ALESSANDRI TIENE EL PROPOSITO DE RETRIBUIR LAS MANIFESTACIONES DE ALTA CORTESIA INTERNACIONAL QUE HA RECIBIDO CHILE DE PARTE DEL BRASIL

Información oficiosa proporcionada sobre este particular en el Ministerio de Relaciones Exteriores

El mismo día en que en estas columnas nos hacíamos eco de la inquietud con que la opinión seguía las extrañas incidencias a que estaban dando lugar publicaciones insistentes de la prensa extranjera y nacional respecto de un próximo viaje del Presidente de la República al Atlántico, se ha producido de parte del Ministerio de Relaciones Exteriores la declaración que se esperaba acerca del mismo asunto, y que publicamos a continuación.

Ella ha venido a hacer desaparecer la intranquilidad, que hacíamos notar ayer, a que estaba dando margen la especie primitivamente lanzada a la publicidad continental por el corresponsal de un diario argentino, y recogida y comentada copiosamente por la prensa de los países amigos del Atlántico.

Con la discreta a la vez que terminante explicación que la Secretaría de Relaciones ha dado a conocer al público, se deja felizmente terminado el secreto oficial que rodeaba este asunto para dar paso a la explicación que desde hoy conoce el público por intermedio de los órganos de la prensa diaria, estableciendo en términos precisos lo que efectivamente hay sobre el particular, y reduciendo la situación a sus verdaderas y lógicas proporciones. Queda en pie lo único de consistente y definitivo que puede observarse en este asunto: que el Gobierno de Chile es deudor ante el del Brasil de una visita de alta significación, y que, hoy como siempre, está pendiente de su preocupación resolver la forma en que habrá de dar cumplimiento a esta obligación de cortesía internacional.

Con satisfacción tomará nota el país de la exposición del Departamento de Relaciones, el cual, al dar a conocer el verdadero carácter de los acontecimientos en cuyo redor ha girado en los últimos días el comentario internacional, deja establecido que esas informaciones periodísticas no tenían base alguna seria ni hacían apartarse a nuestra Cancillería de las normas de discreción y seriedad de que siempre ha dado pruebas.

INFORMACION DEL MINISTERIO DE RELACIONES

La información oficiosa de la Sub-Secretaría de Relaciones dice así:

"Es efectivo que el Gobierno del Excmo. señor Alessandri, como la Administración pasada ha abrigado desde que inició sus funciones el propósito de retribuír en alguna forma apropiada, las varias manifestaciones de alta cortesía internacional que ha recibido Chile de parte del Brasil en este último tiempo, y que, como es público, no han sido hasta ahora debidamente correspondidas por circunstancias ajenas a la voluntad de nuestro Gobierno.

Se ha estado últimamente considerando la posibilidad de decidir al efecto, el envío de una caracterizada Misión Especial a la República del Brasil y de combinarla con manifestaciones adecuadas para con otras Repúblicas del continente; manifestaciones que, dados los propósitos del Gobierno, pudieran ser, en este momento, oportunas. No ha salido esta cuestión del marco de las conversaciones preliminares y, en consecuencia, no ha habido todavía oportunidad de informar al respecto a la prensa.

A pesar de esto, han aparecido informaciones sobre esta materia que, como se ve, son prematuras; y absolutamente infundadas, en cuando señalan supuestos objetivos del viaje que en ningún caso tendrá otro carácter que el de simple cortesía internacional".

LAS FIESTAS FERROVIARIAS

Homenaje al servidor más antiguo de la Empresa

Próxima ya la fecha en que se verificarán las fiestas preparadas por la Asociación de Empleados Ferroviarios de Chile, como un homenaje al servidor más antiguo de la Empresa, señor Manuel A. Marín.

Una comisión del Directorio pasó a visitar ayer al Director General de los Ferrocarriles, señor Manuel Trucco, a fin de invitar a este funcionario, y por su intermedio, a los miembros del Consejo, a las fiestas que se preparan. El señor Trucco agradeció la invitación y prometió concurrir a las fiestas.

La misma comisión pasará a invitar hoy al Presidente de la República, Ministros de Estado y otros funcionarios de la Administración Pública.

El presidente de la Asociación Ferroviaria Argentina, señor E. J. Navero, y el secretario general señor E. Esparez, en telegrama de ayer, expresan sus agradecimientos por la invitación que se les ha formulado y esperarán la reunión que celebrará el Viernes próximo la Junta Central de aquella asociación para designar los funcionarios que vendrán a nuestro país en misión de confraternidad.

GRAN INCENDIO EN NUEVA IMPERIAL

Las pérdidas suben de 300 mil pesos

En la madrugada de ayer, se declaró en la ciudad de Nueva Imperial un voraz incendio, que alcanzó a destruir el Teatro Español, un templo, varias casas comerciales y casi todo el material del Cuerpo de Bomberos.

Se calcula que las pérdidas sufridas suben a más de trescientos mil pesos.

El gobernador del departamento, se dirigió ayer telegráficamente al Gobierno, solicitando que, en previsión de futuras desgracias, se consulte en los presupuestos una asignación extraordinaria para el Cuerpo de Bomberos de Nueva Imperial, cuyo material, como dejamos dicho, se destruyó casi completamente.

Jefe de la casa presidencial

Por decreto de ayer, expedido por el Ministerio del Interior, se ha creado el cargo de Jefe de la Casa Presidencial, cuyo titular desempeñará las funciones de director de las fiestas oficiales y todas aquellas, que con este mismo objeto se le encomienden.

El mismo decreto a que nos referimos, ha designado para este cargo al Intendente Militar, retirado temporalmente del servicio, señor Enrique Baeza Yávar, quien prestará sus servicios ad-honorem.

Funerales de un Teniente Coronel retirado

Ayer en la tarde se efectuaron los funerales del Teniente-coronel retirado don Juan Ramón Aguirre.

Sus restos fueron sepultados en el Cementerio General.

A pedido de la familia del extinto, no se le tributaron los honores de ordenanza.

Romería a la tumba de un scout

Como estaba anunciado, en la tarde de ayer se llevó a efecto la romería al Cementerio General, organizado por la brigada de scouts Claudio Vicuña, en homenaje al aniversario de la muerte del scout de esa brigada, Luis Plaza O.

BENEFICENCIA DE SANTIAGO

Estaría atravesando por una difícil situación económica

El retardo con que se despachará este año la Ley de Presupuestos, ha venido creando a la Beneficencia de Santiago, una difícil situación económica, que afecta en forma muy sensible a los importantes servicios que atiende en la capital esta benéfica institución de caridad.

En la última sesión celebrada por la Junta de Beneficencia, se trató extensamente sobre este particular, tomándose diversos acuerdos encaminados a subsanar, en parte, esta crítica situación.

Entre otras cosas, se acordó hacer presente al Gobierno, el estado económico en que se encuentra la corporación, a fin de que se arbitren los medios de evitar una gran perturbación de sus servicios, lo que acarrearía evidentes perjuicios para la población de Santiago.

QUIERE Ud.
Vender su Fundo
EN FORMA RAPIDA Y SEGURA
Sin ofrecerlo ni mosquearlo
LASTIMOSAMENTE?
De orden exclusiva de venta a
Alejandro Greene Cruzat
Teatinos 36 - Casilla 3722

Al Comercio

Persona seria, actualmente ocupada en Valparaíso, con varios años de práctica en frutos del país, y deseando cambiar de residencia, me ofrezco al comercio como bodeguero o ayudante.

Dirigirse a

L. B. P., "LA NACION"

OPORTUNIDAD

Valioso fundo en la zona central tengo encargo de vender. Terrenos de primera clase, gran parte regados, rulos y cerros. Buenos edificios. Con una inversión de 250,000 pesos se tendrá un fundo que podrá considerarse uno de los de mayor valor del departamento por su extensión regada y calidad de suelos.

Dirigirse a

BANDERA 154, OFICINA 11
A. Frías C.

CREDITO
DE
$ 72,000
Crédito con garantía de la
Fundición Negri
se vende con descuento. Tratar: COMPAÑIA 1246, altos. Oficina A.

CONFLICTO MARITIMO DE ANTOFAGASTA

Queda ayer solucionado

Ha sido motivo de especiales comentarios, el incidente suscitado entre los obreros marítimos del puerto de Antofagasta, quienes se negaron a desembarcar los licores y materias alcohólicas destinadas a ese puerto.

El jiro que tomó esta desavenencia desde un principio, despertó generales alarmas en el comercio. Afortunadamente parece que todo ha quedado favorablemente resuelto ayer, según se desprende del siguiente telegrama llegado al Ministerio del Interior:

"Antofagasta, 16.— Señor Ministro del Interior.— Tengo la honra de comunicar a US. que en este momento firmo el acta con los representantes de los gremios marítimos y del Comité Pro- Represión del Alcoholismo, estipulando que desde esta fecha se suspenderá el "boycott" de los barcos que conducen a este puerto bebidas alcohólicas.

Con esta resolución queda terminado todo conflicto en la bahía y en lo sucesivo será respetado el libre comercio lícito.— **Comandante Miranda.**"

Por nuestra parte hemos recibido de nuestro corresponsal el siguiente telegrama:

"Los gremios marítimos federados han acordado suspender el boycott contra el desembarco del alcohol, y dirigirse al Gobierno para pedir la dictación de una ley que restrinja el consumo.

Además solicitarán del delegado del Gobierno, coronel Miranda, ciertas garantías que no quieren dar a conocer todavía.

EL REPARTO DE PAN A DOMICILIO

Quedará suspendido desde hoy

LO QUE NOS DICEN AL RESPECTO ALGUNOS OBREROS. —

Un grupo de obreros ha venido en la tarde de ayer a nuestra imprenta a formular un reclamo, a propósito del reciente acuerdo tomado por La Unión de Fabricantes de Pan, de esta capital, en el cual se advierte al público que desde hoy queda suprimido, hasta nuevo aviso, el servicio de reparto de pan a domicilio. Esta resolución, —nos han manifestado, — viene a perjudicar directamente a las clases trabajadoras y especialmente, a los que viven en barrios apartados de la ciudad, donde las panaderías están muy lejos o bien, no existen.

Naturalmente, que ésto, — nos agregaron, — en vez de favorecer al consumidor, le acarreará graves perjuicios, pues, además de que el precio del pan no bajará, y es posible que su calidad no mejore, en cambio, se tropezará sólo con dificultades para obtenerlo.

Sobre este mismo acuerdo, anoche tuvimos oportunidad de conversar con el Secretario General del Consejo Federal N.o 18 de Repartidores de Pan, señor Castor Vilarino, quien nos manifestó que ante dicho acuerdo, el Consejo había resuelto autorizar a los elaboradores de pan, para que asistieran a sus labores admitiendo sí, que los repartidores sean suspendidos de sus funciones hasta mientras tanto la autoridad respectiva no tome parte en esta cuestión.

LA INDUSTRIA DEL YODO

Nombramiento de una comisión encargada de su estudio

En una de nuestras ediciones anteriores informábamos que el Ministro de Hacienda, se preocupaba del estudio de una solicitud presentada a su despacho, en la que se pedía el nombramiento de una comisión de técnicos a fin de que informe al Gobierno sobre los diversos problemas relacionados con la industria del yodo y de las medidas que podrían adoptarse para favorecer la elaboración y exportación de este metaloide y su aprovechamiento industrial en el país.

Dada la importancia trascendental que tiene para nuestro país, —que es el primer productor de yodo en el mundo entero,— el establecimiento sobre bases definitivas de esta industria, cuya explotación intensiva y aprovechamiento en usos industriales, juntamente con producir un desarrollo apreciable, de ella misma, traerá beneficios de importancia para el Fisco y para varias industrias nacionales, el Ministro de Hacienda, accedió al nombramiento de la comisión técnica solicitada, designándose para que la compongan a los señores Adeodato García Valenzuela, Carlos Malsh, Carlos Lanas, Francisco Servat, Samuel Pavez y Arturo Amenábar O.

Los señores nombrados, prestarán sus servicios gratuitamente y deberán reunirse próximamente a fin de dar comienzo a las importantes funciones que el Gobierno les ha encomendado.

LA NUEVA MUNICIPALIDAD

El Intendente de la provincia ha citado para que se reunan el Viernes a las 6 P. M., en la sala de despacho, a numerosas personas que miran con manifiesto interés todo lo que se relaciona con el progreso de la ciudad.

El objeto de esta reunión es de constituir un comité ejecutivo para trabajar por la elección de un Municipio que corresponda a las aspiraciones y a la cultura de la capital.

Reglamento de la ley de estampillas, papel sellado y timbre

El Ministerio de Hacienda, de acuerdo con la Dirección General de Impuestos Internos, está preparando el reglamento de la nueva Ley de Papel Sellado, Timbres y Estampillas, el cual quedará terminado en la presente semana.

Misión dominicana

Como se ha anunciado esta noche a las ocho, tendrá lugar en el Hotel Teutonia, la comida, que le ofrece el directorio del Ateneo Popular Hispano Americano a los señores Delegados de la República de Santo Domingo, que están de paso por Santiago.

Las adhesiones las recibe hasta hoy a las cuatro de la tarde en el Centro Español, el señor administrador de esta institución.

EDUCACION

MANIFIESTO DE LA FEDERACION DE PROFESORES DE INSTRUCCION PRIMARIA

Se pide que no se excluya de los altos puestos de la educación primaria a los maestros

Con motivo del nombramiento de secretario del Consejo de Educación Primaria, el Consejo Directivo de la Federación de Profesores, acordó lanzar un manifiesto, en el que, interpretando el sentir de todos los profesores de instrucción primaria, expone que es su deseo que no se excluya de los altos puestos de la educación primaria a los maestros.

El texto del manifiesto, es el siguiente:

"El Consejo Directivo de la Federación de Profesores, tomó en su última sesión un acuerdo relacionado con el nombramiento de secretario del Consejo de Educación Primaria, acuerdo publicado en los diarios del Martes último.

Se ha creído ver en este acuerdo la imposición de parte de la Federación de una candidatura determinada. Nada más lejos de la verdad! ¡Jamás la Federación en sus campañas en pro de la dignificación del magisterio y del mejoramiento de los servicios de instrucción, ha hecho cuestión de personas, y todos sus actos se han inspirado siempre en elevado ideales;

Queremos, hoy como ayer, que no se excluya de los altos puestos de la educación primaria a los maestros encanecidos en ella. Queremos que hasta el último de los maestros se sienta garantido en sus aspiraciones, que se abran nuevos horizontes a su noble carrera y que todos los puestos dependientes del Consejo y de la Dirección General de Educación Primaria sean provistos por los que desde largos años vienen laborando modestamente el engrandecimiento de la Patria, pero que en ningún caso se traiga para esos puestos a personas de ramas de la Administración ca, por muy meritorias que sean

Estos anhelos han sido los damentos del acuerdo de la Fe ción que como puede verse, nera algun asignifica que a personas determinadas; únicamente que vayan a y a los demás de alguna tación, maestros sean quienes ren!

Hay en el profesorado valiosos que podrían desempeñar singular acierto las delicadas ciones de la secretaría de Educación. Entre otros distinguidos profesores Normal, visitadores encargados el servicio, directores y de escuela que han demostrado sus iniciativas y celo en el miento de sus deberes. el Consejo escoger de entre secretario abriendo con de oro el libro de su existencia

Esperamos que el Honorable Consejo ha de considerar que, en bien del servicio pendencia, ha de escoger rio de entre los maestros ven en la instrucción primaria cuente con su programa interpretar el sentimiento profesorado. La Federación fesores, seguirá trabajando ramente porque jamás los profesores que han los mejores años de su enseñanza primaria, muy buena voluntad que ajenos a las preocupaciones cosidades de la escuela.— presidente de la Federación fesores."

Clases del curso de conductores de obras anexo a la Escuela de Ingeniería de la Universidad de Chile

Las clases del curso de conductores de obras comenzarán mañana Viernes 18, a las 8 A. M., en el local de la Universidad de Chile.

La matrícula está abierta. Para ingresar se necesita 4.o año de Humanidades, o en su defecto, rendir un examen de admisión que determine una preparación análoga.

Escuela de Derecho

El examen de Derecho trativo empezará a tomar establecimiento hoy a las La comisión examinadora constituída por los señores rren, Díaz Lira y Matta

Liga Nacional del mario de Chile

"Asociación Santiago" Cítase a sesión de Directorio hoy Jueves, a las 5 P. M.

EJERCITO Y ARMADA

LA VISITA DEL PRESIDENTE A LA ESCUELA MILITAR

Contestación del Presidente a la nota pasada por la Patriótica Militar

COMISION A EUROPA

El crucero "Presidente Errázuriz", declarado en des

Visita del Presidente a la Escuela Militar

En la mañana de hoy el Presidente de la República visitará la Escuela Militar.

En comisión a Europa

El señor mayor Barceló, comandante del Batallón Magallanes, será nombrado en comisión a Europa.

Dirección del Material

Ayudante mayor de la Dirección del Material, nombróse al capitán de fragata señor Ricardo Calderón.

Gobernador Marítimo de Talcahuano

Ha sido nombrado el capitán de fragata don Arturo Ilulau.

Movimiento de jefes navales

Comandante del Grupo Talcahuano, de Artillería de Costa, ha sido nombrado el capitán de fragata don Luis Lavín.

—Comandante del cazatorpedero "Almirante Uribe", al capitán de fragata don Luis Díaz.

—Comandante del "Almirante Williams", al capitán de fragata don Julio Ditborn.

—Ayudante de las oficinas de información, al capitán de fragata don Enrique Costa.

—Inspector de navegación al capitán de fragata don Alejandro García.

—Comandante del "Almirante Condell" al capitán de fragata don Santiago Lorca.

—Segundo comandante del acorazado "Almirante Latorre", al capitán de fragata señor Ernesto Espinosa.

—Ayudante de la Gobernación Marítima de Valparaíso, al capitán de corbeta don Jorge Cumming.

—Oficial del detall del "Almirante Williams", al capitán de corbeta don Julio Merino.

Liga Patriótica Mi

Damos a continuación testación que el Presidente viado a la Liga Patriótica con motivo de la nota pasó, referente a la cional movilizada en el

"Señores Vicente Zegers berto Arce. — Presente Patriótica Militar.

Mis estimados amigos

Acuso recibo de la municación de ustedes última, en la que, a representación de la ustedes dirigen, me apoyo del Gobierno la dictación de una clare inválidos relativos sobrevivientes de la cional que, habiéndose en algún hecho de fruten de pensión.

Estimo sumamente licitud de ustedes interés, yo haré posible por compl

Soy de ustedes afmo. amigo. — turo Alessandri."

Desarme

Se ha declarado crucero "President

Comisario de la

Ha sido nombrado de fragata don Fran

Nombramien

Inspector de Contab Dirección de Comis nombrado al conta don Carlos Manterola.

—Contador del aco mirante Latorre" ha si do el contador de corb fredo Zelada.

—Comisario de la Dir Material se ha nombra tador de navío don Fra ías.

FERIA DEL MATADERO
Estación San Diego
PLACER 960
SANTIAGO

En la feria de

Hoy Jueves 17

remataremos, entre otros, el siguiente ganado:

47 bueyes de Victoria
10 bueyes de Talca
10 bueyes de Temuco
10 bueyes de Paniahue
30 novillos de Loncoche
70 novillos de La Unión
10 novillos de Paniahue
18 novillos de Gorbea
15 novillos de Temuco
14 novillos de Lontué
5 vacas de Paniahue
14 vacas de Temuco
6 vacas de Lontué
18 vacas de Camarico
20 vacas de Molina
22 vacas de Pelequén
20 vacas de Osorno.

CRONICA POLICIAL

ESPANTOSO CRIMEN EN LINARES

Las últimas estafas de mercaderías

Juan Muñoz de Arce es encargado reo

n individuo muerto a puñaladas. – El robo de dinero en Valparaíso

Crimen en Linares

ltimamente se ha desarrolla- n la ciudad de Linares un es- oso drama que muestra cru- ente las perniciosas influen- del alcohol.

nos informa que los esposos rías Casanueva y Dorila Sáez, amentable estado de ebriedad, ron una riña y en medio de uror cayeron sobre su hijito inco años llamado Manuel, quedó muy maltratado.

omentos después—las 2 de la —la mujer, llevando el niño razos, se dirigió a casa de amiga llamada Balbina No- buena, de donde regresaba tarde a su hogar. De un do- lio de la calle por la cual itaba la Sáez, salió Casanue- la obligó a entrar y a conti- bebiendo con él. Pero el sal- mo de los padres no paró en excesos. Dieron de beber en dancia y por fuerza a la cria- que lloraba ante estas bruta- des.

onto sus padres reanudaron ndencia y, por desgracia pa- pequeñuelo, volvieron a caer él dejándolo en un estado demostraba haber recibido lesiones internas, pues ba sangre por la boca.

embargo, la brutalidad de padres inhumanos, no les itió darse cuenta de ello; y , al retirarse la pareja para rse a su domicilio, el niño iera sino apenas señales de la madre le dió una serie ertes golpes y creyéndolo ido, a objeto de despertarlo, mbulló varias veces en el de la chimba, hasta que se nció que el niño agonizaba. ntos después dejaba de exis- pequeña víctima del terrible del alcohol.

todavía el pequeño cadáver isoteado repetidas veces en eva reyerta que armaron sus res culpándose recíprocamen- de la infame muerte de su hi- jo!

Juan Muñoz de Arce

Hemos tenido conocimiento que la tarde de ayer el señor juez mariante encargó reo al dete- nido don Juan Muñoz de Arce.

Homicidio

La 4.a comisaría comunicó en la tarde de ayer al juzgado del crimen que se había cometido un misterioso asesinato frente a una cantina de la calle San Diego.

Han sido detenidos hasta ahora por sospechas, dos individuos acusados de tener parte en el homicidio que pasamos a referir.

Se nos informa que más o menos a las 10 de la noche los individuos detenidos y el occiso Luis Guzmán estuvieron bebiendo en una cantina de la calle antes nombrada. Parece que entre los bebedores se produjo una acalorada disputa que finalizó con una riña. Los contrincantes salieron a batirse a la vía pública, huyendo una vez que Guzmán fué herido.

La policía recogió a este individuo en gravísimo estado, siendo conducido a la Asistencia Pública donde falleció. El occiso presenta una herida profunda con cuchillo en la base del cráneo y otra en el pulmón izquierdo.

Las últimas estafas de mercaderías

El inspector señor Luis Sepúlveda y los agentes señores Oscar Molina e Ignacio Machuca, han continuado practicando activas investigaciones con el objeto de recoger las mercaderías sacadas fraudulentamente de las casas Weir Scott, Duncan Fox, Wessell Duval y Morrison y Cía.

En la tarde de ayer se recuperaron cuatro forros y cámaras para ruedas de automóvil y servicios de plaqué que fueron sacados por los estafadores de la casa Morrison.

Estos individuos vendían o empeñaban las mercaderías estafadas.

Se nos informa que el detenido Enrique Zilleruelo, ha cumplido una condena de 5 años por estafa a la Lamparería Belga. El 28 de Febrero último había salido en libertad. Alcanzó a gozar muy poco de la vida libre, pues apenas salió del recinto del Presidio se dedicó nuevamente al delictuoso oficio que lo había llevado a la cárcel. Fué detenido por las estafas que nos ocupa, el 13 del presente.

Su compañero Guillermo 2.o Haine, que no ha sido todavía aprehendido, tiene a su vez condenas por el mismo delito. Hacía cuestión de dos meses que se hallaba en libertad.

No ha regresado a su hogar

Se ha dado cuenta a la policía que doña Trinidad de los Angeles Armijo Soto que se vino de San Antonio (Puerto Viejo), el Jueves 10 del actual, por el primer tren y se encuentra con sus facultades mentales perturbadas, no ha regresado a su hogar.

Las personas que tengan referencias de la desaparición, pueden dirigirse a Miguel Allende, en San Antonio (Puerto Viejo).

Doña Trinidad lleva en su maleta tres trajes, tres pares de zapatos, un sombrero de paja, una piel, un sobretodo color gris, un vestido plomo, bordado con seda, un vestido color lila y un vestido negro.

El incendio de la Agencia "La Reina"

Don Adolfo Espinoza de la Fuente nombrado perito en el incendio de la Agencia "La Reina", ha denunciado a la 4.a comisaría que mientras trabajaba en el local incendiado un individuo desconocido pretendió arrebatarle violentamente una copia del inventario que había terminado de levantar.

Accidente en el servicio

En la tarde de ayer el agente de la Sección de Seguridad señor Manuel Merino sufrió una caída del caballo que montaba, fracturándose una pierna y recibiendo lesiones en otras partes del cuerpo.

El herido fué transportado al Hospital de San Vicente.

Robo de diarios

La 8.a comisaría detuvo en la mañana de ayer y puso a disposición del juzgado del crimen de turno al suplementero Tulio Contreras Contreras, por acusarlo Guillermo Araya González, que mientras viajaba en un tranvía y en un momento de descuido el detenido le robó un paquete de ejemplares del diario "La Nación".

En poder del detenido se encontraron 86 ejemplares de los diarios hurtados.

El robo de dinero en Valparaíso

Ampliando nuestra información de ayer con las últimas comunicaciones de nuestro corresponsal, podemos dar mayores detalles respecto al audaz asalto de que fué víctima el boletero de la estación El Barón, señor Vega, al ir a la estación Bellavista con el producto de las entradas del Domingo. Como informamos ayer, la suma robada asciende a $ 7,785 en dinero.

El boletero señor Vega fué asaltado por tres individuos y el golpe se efectuó en la forma siguiente:

Uno de ellos le tomó de atrás violentamente por el cuello, en actitud de extrangularlo. La víctima sólo recuerda que no atinó sino a oprimir bajo el brazo el paquete con el tesoro y que aunque trató de resistir, su empeño fué inútil, porque los brazos que lo sujetaban eran verdaderamente férreos. Un golpe asestado en los riñones, por uno de los malhechores lo puso fuera de combate.

La escena fué rapidísima, de cinco o diez minutos, quizá. El golpe y la situación desesperante en que se le tenía, le hicieron abrir los brazos y soltar el paquete, que llevaba colocado dentro de un diario del día.

Lo soltaron sus asaltantes y cayó al suelo semi-aturdido. En ese estado, recuerda que atinó a recoger su dinero; pero el paquete no estaba. Quiso gritar, pero el dolor del costado, en donde recibió el golpe, le tenía respirando casi a medias.

Recuerda, por fin, que al gente que salía de la estación gritaba a la policía y perseguía a dos sujetos que huían rápidamente por Blanco, hacia Errázuriz, con dirección hacia Barón.

Como pudo, siguió también el señor Vega tras los fugitivos, y oyó luego que el público indicaba a la policía que el paquete iba en manos de los fugitivos.

La policía ha logrado detener a un individuo que parece no tiene culpabilidad en el delito.

ESPECIFICO
BENGURIA
No es tintura
MONEDA N.o 875

El presunto delincuente apodado "El Chino", se le escapó al guardián que lo perseguía entre las cargas del muelle.

Felicitación a un inspector

Por la orden del día de ayer la jefatura policial felicitó al inspector señor Abel Morales Moraga, por la diligencia gastada en la averiguación, recolección de las especies, y detención del autor del robo efectuado últimamente en casa del señor Francisco Bunster.

Como recordarán nuestros lectores, el señor Morales consiguió aprehender al delincuente y recoger casi la totalidad de las especies substraídas solamente horas más tarde de hecho el denuncio a la Sección de Seguridad.

En la tarde de ayer el señor inspector que nos ocupa, en compañía del agente señor Julio Gonzalez recuperó la máquina de escribir que faltaba que recoger de las especies comprendidas en este robo.

BOY SCOUTS

BOY-SCOUTS DE CHILE.—Brigada Benjamín Franklin.—En la sesión celebrada por el Directorio de esta Brigada, se tomaron los siguientes acuerdos:

Reincorporar a los ex-scouts Washington Ardiles, Rodrigo Rodríguez y Eduardo Ortiz.

Nombrar instructor de la Brigada al señor Jacobo Yukezvizki en la vacante dejada por el teniente Valenzuela, que se ha retira de esta Brigada.

Dar un mes de permiso al señor comandante y nombrar en su reemplazo al ayudante don Alfredo Recabárren.

Efectuar en los días de Semana Santa una excursión de tres días al vecino puerto de San Antonio y fijar como cuota para los scouts, la suma de dos pesos, el resto de los gastos será costeado por la Brigada.

Suspender el castigo impuesto al scout Santiago Barra.

BOY-SCOUTS DE CHILE, BRIGADA "ALCIBIADES VICENCIO".—Cítase a los scouts para hoy, a las 5 1|2 P. M., en el cuartel, para recibir instrucciones para la excursión de Semana Santa.

Desde esta fecha se encuentran abierta las inscripciones para esta excursión.

Se atenderá en el cuartel diariamente, de 5 1|2 a 7.

VENDIMIADORAS

El surtido más completo en plaza y precio sin competencia

OFRECE:

RAAB, BELLET y Cía.

ESTADO 235

¿QUIERE UD. COMPRAR FUNDO

Sin riesgos, ni molestias ni pérdidas de tiempo?

Diríjase en el acto a la Oficina de

Alejandro Greene Cruzat

Teatinos 86 - Casilla 3722

AL PUBLICO DE SANTIAGO

La "UNION de FABRICANTES de SANTIAGO", pone en conocimiento del público de la capital y alrededores que a contar desde la fecha queda suprimido hasta nuevo aviso el servicio de reparto de pan a domicilio.

La Unión ha tomado esta determinación en vista de los excesivos gastos que origina el reparto a domicilio y que grava excesivamente el precio del pan en perjuicio del consumidor.

Le ruega a la clientela que tenga cuentas pendientes con los establecimientos de panadería no cancelar ni arreglar en forma alguna sus cuentas con los repartidores, hasta nuevo aviso de los fabricantes de pan de Santiago.

Santiago, 17 de Marzo de 1921.

CEMENTO MELON

Entrega inmediata en la Fábrica y en Santiago.

PRECIOS DE VENTA:

$ 20.00 oro sellado chileno, los 3 sacos, puestos Calera.

$ 7.50 oro sellado chileno, el saco en los Depósitos autorizados.

ACONSEJAMOS A NUESTROS CLIENTES PREVENIRSE CONTRA FALSIFICACIONES.

Sociedad Fábrica de Cemento de "EL MELON"

AGUSTINAS N.o 1185

GUIA PROFESIONAL

ABOGADOS

ARTURO ALESSANDRI RODRIGUEZ
FERNANDO ALESSANDRI R.
VICTOR ACEVEDO LECAROS
Abogados
Estudio: Morandé 239 (altos). Teléfono Inglés 638. Horas de oficina: solamente de 4 a 6 P. M.

ERNESTO BARROS JARPA
CESAR JIMENEZ FUENZALIDA
Gálvez 38. Teléfono 1845.

ERNESTO BIANCHI TUPPER
Oficina: Huérfanos 1112, segundo piso, teléfono 709.
Domicilio: Serrano 174. Teléfono 1034.

LUIS MALAQUIAS CONCHA S.
Asuntos civiles, criminales, accidentes, apelaciones. Compañía 1065. Casilla 1038.

NAZARIO CHACON DEL CAMPO
Trasladó su estudio a Compañía 1034. Casilla 3211.

PEDRO DAZA BRANTES
Morandé 440. Casilla 2231.

FIDEL MUÑOZ RODRIGUEZ
GUSTAVO CANO PEEL
Abogados
Huérfanos 1153, Bolsa de Productos, 2.o piso. 3403-29-M.

JORGE ERRAZURIZ TAGLE
LUIS A. QUINTEROS T.
Amunátegui 301. Teléf. 633. Cas 3592.

HERMAN ECHEVERRIA C.
Moneda 1148. Teléf. 3421. Domicilio: Carrera 172. Teléfono 1504.

LADISLAO ERRAZURIZ
HERNAN LEIGH BAÑADOS
De 3 a 5. Alameda 1902.

NICANOR ELGUETA
Galería Alessandri 19-A. Teléfono 586. Juicios civiles y comerciales.

DANIEL FELIU Y OSCAR FELIU H.
Merced 557. Teléf. 582. Cas. 3277.

FERNANDO FIGUEROA VIAL
Catedral 1355. Teléfono 930.

FERNANDO ERRAZURIZ TAGLE
Notario-abogado. Bandera 345. Casilla 926. Teléfono 3324.

GALV. GALLARDO NIETO
Ahumada 168, altos Teléf. 2343.

MANUEL GAETE FAGALDE
Notario-abogado. Huérfanos 1242. Teléfono Inglés 1355. De 9 a 12.50. Domicilio: Vergara 261.

HECTOR ARNALDO GUERRA
Especialmente asuntos criminales. Estudio y domicilio, San Pablo 1079.

OSVALDO HEVIA L.
Morandé 244. Casilla 1831.

GUSTAVO KALTWASSER DIAZ
Huérfanos 1175. Casilla 855.

MIGUEL LUIS LAGOS
Abogado Banco Hipotecario de Chile. De 11-12 y de 3 a 4. Casilla 1455.

BERNARDINO LEIVA
Abogado. Bandera 553.

LORENZO MONTT
AMBROSIO MONTT WILMS
Compañía 1207. Teléfono 2307.

MANUEL MERINO E.
LUIS MERINO E.
Agustinas 584. Teléf. 2077. Casilla 2247. De 4 a 5.30.

MANUEL OLIVA
Galería Alessandri 15-A. Juicios civiles, comercio y criminales.

ANTONIO PLANET C.
Abogado. Especialmente cuestiones comerciales. Estudio: Bandera 575, oficina 34. Casilla 4034. Teléf. Inglés 1137. 3 a 5 P. M.

ROBERTO DE PETRIS
San Diego 65. Teléfono 156. Casilla 4044. Juicios, civiles, criminales, comercio.

ALFONSO REVECO
Alegatos. Nueva York 59 (frente Bolsa Comercio). Teléfono 455.

CARLOS SALAS HERRERA
Abogado. Bandera 552. Casilla 3366. Teléfono 2177.

LISANDRO SANTELICES E.
Morandé 450 Especialmente: Asuntos comerciales, particiones y juicios sobre propiedades.

ENRIQUE TAGLE MORENO
Estudio: Compañía 1293.

EMILIO TAGLE RODRIGUEZ
Abogado. Huérfanos 240. Teléfono 2018. Atiende preferentemente asuntos comerciales y mineros.

LEOPOLDO URRUTIA
Banco Hipotecario de Chile. De 2-5. Domicilio: Santa Rosa 128. Teléfono 2223.

LUIS FIDEL YAÑEZ
Defensor de Ausentes y de Obras Pías. Moneda 1935. Teléfono 191.

HUMBERTO YAÑEZ VELASCO
Compañía 1293. Teléfono 1614.

INGENIEROS

ALFREDO LEA-PLAZA
Santiago, Huérfanos 2334. Oficina: Moneda 1168. Teléfono 137.

MEDICOS

DR. AMENABAR OSSA
Oculista. 14 años Europa, 3 años Médico-Director Hospital de Ojos Condado Stafford (Inglaterra). Merced 494. De 1.30-4. Teléfono 602.

DR. ARNELLO
Cirugía. Anestesia general. Venéreas. García Reyes 17. De 12-3. Hospital San Vicente 4-6.

Dr. ITALO ALESSANDRINI I.
Cirugía y ginecología. Consultas: de 1 a 3. Merced 824. Teléfono 3355.

AFECCIONES DEL PULMON
y sistema nervioso. Rayos X. Dr. Fontecilla. Regresó de Europa 2-4. Delicias 1626.

DOCTOR AMARAL
Estudios Europa. Partos y enfermedades señoras. Catedral 1964.

DR. ALONSO ACUÑA R.
Medicina interna. De 2 1|2-4, Moneda 1035.

DR BISQUERT
Vías urinarias. Sífilis. Moneda 859. De 3 a 6. Casilla 2363.

DR. JULIO BUSTOS
Médico de Ciudad de Santiago.—Medicina interna, niños, sífilis. Recoleta 707. De 2 a 4.

DR. BORQUEZ SILVA
Estudios Europa. Pulmón, corazón, Estómago, Intestinos. Rayos X. 3 a 6. A. Prat 80. Teléf. 19, Matadero.

DR. ARTURO BARRAZA A.
Vías urinarias, sífilis. Puente 557. De 3 a 6.

Dr. CASTAÑEDA IGLESIAS
Ex-médico residente Hospital Niños. Catedral 1882. Teléfono 254. De 1 1|2 a 3 1|2.

DR. BRAGA CASTILLO
Rayos X. Merced 136. Teléfono 1393. Consultas: de 9 a 10 y de 1 a 4.

Dr. MANUEL CALVO MACKENNA
Médico Pensionado San Vicente. 1 a 3. Santo Domingo 1412. Teléfono 598. Regresó.

DR. PEDRO CONTRERAS A.
Consultas: Lunes, Miércoles y Viernes: 2-4. Compañía 1470.

DOCTOR CHARLIN
Profesor enfermedades de la vista. Consultas 3-6 P. M. Compañía 2115. Regresó.

DR. CORREA CORTES
Echaurren 48. Ausente en el extranjero.

DR. LEONIDAS CORONA T.
Laboratorio Clínico. Delicias 868. (Frente a Estado). Consultas: de 4 a 6. Teléfono 2483.

Dr. W. E. COUTTS
Regresó. Sífilis. *Vías urinarias.* Consultas, de 3 a 5. San Martín 272.

DR. CASTRO OLIVEIRA
Garganta, nariz, oídos. Estado 62. De 3 a 6.

DR. ALDO CONTRUCCI
Estudios Europa. Medicina interna. Sífilis. San Antonio 451. 2 a 4. Teléf. 188, Providencia.

DR. I. DIAZ MUÑOZ S.
Medicina general. Vías urinarias. Consultas de 2-4. Bandera 574.

DR. PAULINO DIAZ
Moneda 1963. Teléfono 1178. De 1 1|2 a 4. Especialmente Piel, Venéreas.

DOCTORA JUANA DIAZ MUÑOZ
Especialista enfermedades señoras y niños. Consultas: 4 a 6. Delicias 540-A.

DR. DIAZ VELASCO
Medicina interna. Niños. Sífilis. 1 a 4. Vergara 474. Teléfono 236, Parque.

Dr. A. DIMITSTEIN G.
Medicina general, especialmente Corazón. Estómago y Pulmón. De 1 1|2-5. Delicias 1478. Se atienden llamados nocturnos.

DR. EUGENIO DIAZ LIRA
Cirugía de niños y ortopedia.—Agustinas 1270. Teléfono 2285.

DR. RICARDO DONOSO
Estudios en Europa. Medicina interna, especialmente pulmón, corazón. Agustinas 619. De 1.30 a 3.30.

DR. ESPINA
Rayos X. Medicina interna. Estudios Europa. Delicias 1228 esquina Gálvez. Teléfono 2102. De 1.30 a 4.

DR. HECTOR ESTERIO R.
Medicina interna. Sífilis. Huérfanos 1657. Consultas: 2-6.

DR. JULIO EASTMAN
Catedral 2673. De 1.30 a 3.30. Teléfono 2637. Casilla 1571.

DR. FUENZALIDA BRAVO
Profesor enfermedades niños. Merced 560. Teléfono 1721. De 2 a 4.

ARTURO FRITZ
Medicina general. Jefe Policlínica. Piel y sífilis. De 3a 5. Huérfanos 1353.

DR. GARCES BAEZA
Medicina interna, especialmente corazón, pulmón, riñones, aparato digestivo. Sífilis. Santo Domingo 739. De 2-4.

DR. ENRIQUE GONZALEZ E.
Estudios en Europa. Especialmente estómago, intestinos, hígado, diabetes, obesidad y reumatismo. Ejército 660. Consultas: 2-4.

DOCTOR GIANELLI
ESTUDIOS EUROPA
Sífilis, Piel, Vías urinarias. 21 de Mayo 562. Consultas de 2 a 6.

DR. JOSE S. GONZALEZ O.
Médico residente del Hospital de Niños.—Enfermedades de niños y cirugía general. Consultas: de 2 a 4 P. M. Matucana 303, Santiago.

GONORREA E IMPOTENCIA
Debilidad vital y gonorrea con sus afecciones, prostatitis, supuraciones por más crónicas que sean, se curan en pocos días, garantida. Sistema nuevo. Dr. Winkelmann. 2-6. Alameda 880.

DR. ARISTIDES GONZALEZ C.
Prof. extraordinario. Obstetricia, enfermedades señoras. 1-3. Cas. 1551. Teléfono 2789. San Martín 272.

DOCTOR ANTONIO GIANANI
Trasladóse Serrano 34. Medicina interna. Consultas: 3 a 5.

INSTITUTO BIO - QUIMICO NACIONAL
BANDERA 574
CASILLA 3624. TELEFONO 3041
Propietarios: Dr. Nacianceno Romero, Dr. Rómulo Romero, Ing. de minas Samuel Pavez.
Análisis: Clínicos, comerciales, industriales, ensayes, etc.
Vacunas, fermentos, sueros, etc.
Reacción **Wassermann,** orina, sangre y toda clase de investigaciones de Laboratorio.
Rayos X.
Especialistas en cada sección.

DR. ERNESTO GREENE
Estudios Europa. Cirugía, ginecología. Consultas: 2-4. San Martín 509, esquina Catedral. Teléfono 2360.

DR. ALEJANDRO INFANTE
Enfermedades niños. Médico Hospital Niños: San Luis. Consultas 1-4. Delicias 253.

DR. AGUSTIN INOSTROSA
Cirugía. Ginecología. Sífilis. De 4 a 6. Puente 559.

A. ICAZA BARROS
Médico-cirujano. Bandera 736. Teléfono 233. Consultas: 5 a 6.30.

DR. ROBERTO JARAMILLO B.
Ejército 707, Teléf. 142, Parque.

RICARDO KUSCHEL B.
Cirugía general. De 3-4, excepto Sábados. Merced 136. Teléf. 1344.

DR. A. KORNER ANDWANTER
Estudios en Estados Unidos. Cirugía, Ortopedia. Consultas: 2-4. Santo Domingo 623.

PROFESOR LUCO
Enfermedades nerviosas y mentales. Merced 336. Consultas: de 1 a 3.

DR. LAVAL
Medicina interna, especialmente pulmón. Amunátegui 31. De 2 1|2-4. Ausente.

DR. MALBRAN
Enfermedades mentales y nerviosas. De 2 a 5. San Antonio 584.

.. **DR. MORAGA FUENZALIDA**
Medicina y cirugía de niños. Cochrane 118. Teléfono 2804. De 1 a 3.

Dr. MORALES VILLABLANCA
Piel, Sífilis, Venéreas. Galería Alessandri 24. De 3 a 6.

PROFESOR EDUARDO MOORE
Vergara 110, 2 a 6. Vías urinarias y Piel. M

DR. JUAN MONTENEGRO M.
Enfermedades niños. De 2 a 4. Compañía 1770. Teléfono 2120.

DR. ITALO MARTINI Z.
Ojos, oídos, nariz y garganta. Delicias 411. Consultas: 2 a 4.

DR. EDUARDO DE RAMON
Cirugía. Enfermedades señoras. De 1 a 3. Agustinas 1660. Teléfono 3623.

DR. LUIS G. MIDDLETON CRUZ
Oídos, nariz, garganta. Trasladóse: Miraflores 540. De 4 a 6.

Dr. MEZA OLVA
Estudios Europa. Medicina interna, pulmón, corazón, riñones. Sífilis. 3-4. Dieciocho 268.

DR. JULIO MOORE F.
1.30-3.30. Niños, sífilis. Vergara 155. Teléfono 3074.

NEUMOTORAX ARTIFICIAL
Tratamiento tuberculosis pulmonar. Doctor Moreno. Atenderá provisoriamente 2-4 1|2. Recoleta 555.

DR. MOUAT S.
Ginecología, partos. Ex-jefe Clínica Ginecológica Dr. Korner. Brasil 25. De 1 a 4.

DOCTOR NUÑEZ ZAMORA
Consultas: Martes, Jueves y Sábados, 4-6. Matucana 289.

DR. OHLERICH
Titulado Alemania y Chile. Medicina general adultos y niños. Teléfono 332. De 2 a 4. Catedral 1488.

DOCTOR LUIS OPAZO P.
Médico interno Hospital Niños. Matucana 303, de 2 1|2 a 5.

DR. DAVID PULIDO
Enfermedades niños. Santo Domingo 1646. Teléfono 2152. Consultorio Santo Domingo 1695. 1-4.

PROFESOR PARDO
Cirugía y enfermedades de señoras. Consultas: de 2 a 4. Ejército 119.

DR. OSCAR PERALTA C.
Arturo Prat 671. Consultas: 2 a 4. Policlínica: de 8 a 9.30. Teléfono Inglés 194, Matadero.

DR. PAREDES F.
Enfermedades señoras. Jefe Policlínica Prof. Korner. Medicina, Cirugía Abdominal. 2 a 4. Amunátegui 33.

DR. PRUNES
Estudios en Europa. Jefe de Clínica. Piel, sífilis, venéreas. Merced 490. Casilla 239.

DOCTOR PANTOJA
Medicina interna, corazón, pulmón, estómago, sífilis, 2-4 y 7-8. Sto. Domingo 1036. Teléf. 574. Domicilio; Monjitas 394.

DR. RICARDO PERALTA G.
Cirugía general, especialmente de niños. Claras 471.

Dr. OTTO PHILIPPI
Enfermedades niños. Santo Domingo 820. De 1 a 3. Teléfono 2415.

DR. RAFAEL PEÑARANDA E.
Especialmente corazón, estómago, hígado, riñón, sífilis, venéreas. Llamados nocturnos. 2 a 4. Catedral 2219.

DR. MARCIAL PARADA
Oídos, nariz, garganta. Delicias 1626. Teléfono 2844. De 3 a 5.

DR. QUIROGA
Enfermedades nerviosas y mentales. Puente 559. Consultas de 3 a 5.

Dr. RICARDO ROLANDO
Medicina general. Venéreas, sífilis. Puente 557. De 5 a 7.

DR. ALBERTO RAKAUSEN
Cirugía. Ginecología. Carmen 47. De 3 y media 5 y media. Teléfono 3022.

DR. MANUEL RODRIGUEZ A.
Medicina interna. Consultas: 4 1|2 a 6. Amunátegui 31.

DR. F. RAYO RIQUELME
Cirugía. Enfermedades de señoras. Moneda 1815. Teléfono 3329.

DR. JOEL RODRIGUEZ P.
Estudios Europa. Medicina interna, especialmente estómago, intestinos. Rayos X, de 2-4. Amunátegui 559. Teléfono 2810.

DR. MARCO A. SEPULVEDA R.
Laboratorio
Bandera 736. Teléfono 233. Exámenes completos: sangre, orina, esputos, etc. Cultivos. Autovacunas.

LABORATORIO CLINICO
Del Dr. SOTO PARADA
Jefe Laboratorio. Prof. García Guerrero. Exámenes completos: sangre, orina, etc., Reacción Wassermann. Preparación Autovacunas. **Moneda 1035 de 2 a 6.**

DR. SANTANDER
Estudios Europa. Enfermedades corazón, riñón, sífilis, especialmente estómago e intestinos. Examen del enfermo por rayos X y laboratorio. Moneda 821.

DR. STUARDO
Estudios Europa. Enfermedades niños. De 1 a 4. Agustinas 1684. Teléfono 2245.

J. SCHWARZENBERG L.
Enfermedades niños. 1-3, excepto Jueves y Sábado. Merced 186. Teléfono 1344, ausente.

RADIOTERAPIA
Piel - Sífilis - Venéreas
Dr. Félix Grohnert B.
De 2 a 6. Castro 238

DR. CARLOS A. SOMMERS
Enfermedades del pulmón. De 1-3. Catedral 2099.

DOCTOR STOLTING
Oculista. Médico recibido en Alemania y Chile. Compañía 1392. De 3 a 5.

DOCTOR SANCHEZ CRUZ
Profesor de Puericultura. Enfermedades niños. Moneda 1819.

DR. TORRES TORRES
Jefe Clínica Prof. Korner. Enfermedades señoras, cirugía. Catedral 1249 De 2 a 5.

SANATORIO
PENSIONADO PARTICULAR
Av. Matta 536.— Teléf. 97 (Matadero)
Partos, operaciones, enfermedades de señoras, corazón, digestivas, nervios, morfinomanía; aislamiento y curación. Sala de operaciones, laboratorio electroterapia. Rayos X. Parque, jardines.
Dr. AQUILES RIVEROS.

DOCTOR VARGAS SALCEDO
Cirujano. Martes, Jueves y Sábado. 2-5. Teatinos 334. Teléf. 1060.

DR. G. E. VIDAL S.
Consultas: 3 a 6. Delicias 2646.

DR. ZUÑIGA O.
Enfermedades señoras. Jefe Clínica Obstetricia. Avenida España 472. De 1-3. Teléf. 111, Parque.

DR. VAUGH ALDUNATE
Estudios Europa. Medicina interna. Venereas. Sífilis. Reac-
606 ción Wassermann. 2 a 4.30.
914 Martes, Jueves y **Sábados.** Ca-

DR. WIREN
Oído, nariz, garganta. **Claras 471.** De 2 a 4.

DENTISTAS

MANUEL AYLWIN.—CARMEN 175
atenderá vacaciones, 10-12 y 3-6.

DOCTOR RUBEN BUSTOS
Graduado "Philadelphia Dental College".—Moneda 815. Regresó.

DR. CERDA LOPEZ
Dentista. Trasladóse Santo Domingo 849. De 9-12 y 2-6. Atiende vacaciones.

AURELIO DE LA FUENTE
Dentista. Riquelme 47, Teléfono 1642. Regresó.

DOCTOR ROGAT
ESPECIALISTA
PIORREA ALVEOLAR
(ENCIAS SUPURANTES DIENTES MOVIBLES)
BOLSA COMERCIO
of. 212 - 213.
EN VALPARAISO LOS SABADOS
CONDELL 88

MUÑOZ LOBOS HNOS.
Extracciones sin dolor. Sommoformo, puentes, placas, tratamientos rápidos. San Diego 307-443.

ENRIQUE MORENO OLEA
Clínica Dental
Especialistas en cada sección. Huérfanos 1616. Teléfono 1697.

J. A. CASTRO OLIVEIRA
R. CASTRO OLIVEIRA
Estado 62

LUIS E. ROBINSON
Dentista
Compañía 1520. Teléfono 3644.

Dra. ELVIRA ROSAS S.
Dentista — Bandera 76.

ZULEMA ULLOA G.
Dentista. Compañía 2728. Regresó.

DENTISTA VALENCIA
Chacabuco 569, entre Catedral Santo Domingo. De 9 a 6.

GUILLERMO VELASCO M.
DENTISTA
Estudios en Philadelphia. Catedral 1261.— Regresó. A-10

ARQUITECTOS

EDUARDO TASSO
Construcciones, transformaciones y reparaciones. Honorarios 8 o|o. Planos, presupuestos. Morandé 131.

MATRONAS

M. AVILA
Matrona ginecologista, atiende enfermas pensionistas. Consultas gratis. García Reyes 54.

Mme. E. FRAGNAUD
Matrona francesa. Manuel Rodríguez 647.

MATRONA ERAZO
Huérfanos 2460. Partos. Enfermedades señoras. Médico, elección enferma. Recibo pensionistas.

ROSA MONTOYA
Enfermas, pensionistas, atención médica permanente. Operaciones. Inyecciones. Curaciones. Maestranza 283.

"PENSIONADO MURFFI"
Partos. Matronas tituladas. Exámenes gratis. Baños, masajes. San Diego 360.

CLINICA PRIVADA DE OBSTETRICIA
Señora Reyes, matrona ginecologista. Establecimiento moderno. — Atendido por dos cirujanos especialistas. Recibe enfermas todas partes del país. Partos. Precios moderados. Consultas gratis. Esmeralda 635.

CARMELA TORO G.
Partos. Asistencia toda hora. Recibe enfermas. Matucana 640.

CLINICA
Ana G. Vargas Barrera.—Partos. Recibe pensionistas. Cochrane 985

PENSIONADO MENARES
Pensionistas. Partos. Pensión $ 35. Masaje médico. Cochrane 84 y Aconcagua 1162.

ESPECIALISTA EN PARTOS
Las señoras en estado interesante pueden disponer de dormitorios higiénicos, luz, baño y pensión, sólo por $ 5 diarios. — **Av. Matta 1127.** Instituto Dra. Lastarria.

MERCEDES ROJAS
Matrona. Recibo enfermas. Consultas gratis. San Diego 932.

PENSIONADO Sra. VICENTINA
Asistencia esmerada, partos, clínica y domicilio. Turno permanente. Consultas gratis. San Diego 57.

VARIOS

VELLO DE LA CARA.—EXTRACCION RAPIDA Y SEGURA
Masaje facial de belleza. Curación de la piel seca o grasosa.
Consultorio Femenino de Cultura Física.—Santo Domingo 848

TARTAMUDOS
Profesor Juan Dachs, tratamiento especial. Estudios Europa. **Dardignac** 133.

DEPORTES

FOOT-BALL

LIGA METROPOLITANA DE DEPORTES.— El Directorio se reunirá hoy Jueves, a las 9.30 P. M., en la secretaría Agustinas 1060, oficina N.o 10.

—Continúan abiertas las inscripciones para el año en curso.

La competencia constará de tres divisiones y su valor será de $ 25, 15 y 10, respectivamente.

Se advierte a los clubs que deben solicitar su inscripción por escrito. Los interesados serán atendidos diariamente en la secretaría, de 7 a 8, en el Instituto Superior de Higiene, de 2 a 4 por el señor Carlos Aguirre, y en San Diego 808 por el señor Francisco Jiménez.

ASOCIACION INFANTIL DE FOOTBALL DE SANTIAGO.— Las inscripciones continúan recibiéndose en San Antonio N.o 18. Dado los numerosos clubs que han solicitado su inscripción, la competencia promete augurar un gran acontecimiento para este año.

Los reglamentos de la Asociación, en lo referente a inscripciones, establecen lo siguiente:

"Art. 10. Durante el mes de Marzo de cada año, los clubs que deseen pertenecer a la Asociación, solicitarán al Directorio su inscripción, indicando los equipos que deseen inscribir y acompañando las respectivas cuotas de incorporación, la nómina completa de sus socios con sus direcciones, los colores del uniforme, la lista de los jugadores, con declaración de la edad y del equipo a que pertenecerán, las firmas de los mismos en los formularios impresos que reparte la Asociación, la nómina de los directores y la dirección postal del club.

Art. 2.o El Directorio resolverá sin apelación las solicitudes y podrá a su arbitrio, aceptar o rechazar como jugadores y miembros a las personas de las listas respectivas.

Art. 3.o Para los clubs que hayan actuado en la temporada anterior y finalizándola normalmente, dentro de las prescripciones vigentes, la inscripción se verificará por el solo hecho de manifestar por escrito al Directorio, dentro del plazo de inscripción y previo cumplimiento de las obligaciones consignadas en el artículo 1.o, su voluntad de continuar en la Asociación.

Art. 4.o El Directorio desechará de plano toda solicitud que no venga acompañada de la cuota de incorporación y demás requisitos exigidos.

Art. 5.o Ningún club podrá inscribir más de un equipo en una misma serie.

Art. 6.o Cada equipo deberá contar de once jugadores como mínimum.

Art. 7.o Durante toda la temporada de juego, cada club, bajo su responsabilidad, puede solicitar del Directorio la inscripción de nuevos jugadores indicando la edad y el equipo por el cual actuarán.

Art. 8.o Las inscripciones de jugadores a las cuales se refiere el artículo anterior serán despachadas en la sesión ordinaria siguiente a aquella en que se dé cuenta de ellas.

El secretario de la Asociación hará publicar oportunamente los nombres de las personas propuestas a fin de que el Directorio pueda conocer las objeciones que formularen los clubs inscriptos."

SEGUNDO ANIVERSARIO DE LOS VIEJOS F. C.—Antenoche se reunió un buen número de socios de este club y celebraron con todo entusiasmo el 2.o aniversario de su fundación.

Entre los asistentes estuvieron el querido deportista don Juan Ramsay, presidente honorario de Los Viejos F. C.; el presidente del mismo club, señor Aracena Infanta; señor José M. Escobar, señor Julio Alvarado, señor Aldea, señor Rosenblit, el señor Lorca del Santiago National; el presidente honorario del National Sporting señor Vera, que dió una nota altamente simpática asistiendo por un momento en compañía de un conocido grupo de caballeros para saludar al Los Viejos F. C. y a su presidente honorario señor Ramsay.

Entre varios acuerdos que se tomaron, uno de la mayor importancia fué el de nombrar presidente honorario a perpetuidad al señor Ramsay don Juan; capitanes a los señores J. M. Escobar y G. Hormazábal y socio honorario al señor C. Fanta.

El club celebrará junta general el Viernes próximo, a las 9.30 P. M. y su primer práctice lo hará el Domingo en la mañana, con el objeto de someterse a un training vigoroso y de esté modo efectuar luego un intercity que se comienza a tramitar.

LIGA INFANTIL DE FOOTBALL.—Las inscripciones para los clubs que deseen competir en esta Liga, se reciben diariamente, de 8 a 12 M. y de 2 a 7.30 P. M. en San Antonio N.o 30.

CINCO DE ABRIL F. C.—Pone en conocimiento de sus asociados que desde hoy se encuentran abiertos los nuevos registros y que pueden pasar a firmarlos en el Gimnasio, donde atenderá diariamente el señor Juan B. Fernández, de 8.30 a 9.30 P. M.

EXCURSIONISMO

ANDINOS EXPLORADORES DE CHILE.—Cuerpo Central.— El Domingo pasado se verificó la excursión anunciada por esta institución a la quebrada del Abanico, con buena concurrencia, especialmente de socios nuevos, pues el objeto era prepararlos para la excursión de Semana Santa a la nieve.

Hoy debe efectuarse la junta general de socios, para tratar de las últimas instrucciones para la expresada excursión, a las 9 de la noche, en los salones de "El Mercurio".

AVIACION

LA FUNCION DE HOY EN HONOR Y BENEFICIO DEL AVIADOR ELEODORO ROJAS.—La función que se realizará hoy en el Coliseo Nacional por la Compañía Báguena-Lillo, a beneficio del piloto aviador Eleodoro Rojas, promete, por sus preparativos, resultar todo un acontecimiento deportivo.

El piloto se halla empeñado en la reconstrucción de su aparato.

CICLISMO

LAS CARRERAS DEL CLUB CICLISTA IBERICO.— El próximo Domingo a las dos P. M., se iniciarán las carreras ciclistas organizadas por este club.

Del programa, sobresalen las dos carreras, "Americana" para 1.a categoría y campeones, corridas por primera vez en la capital y la prueba sobre 1,000 metros, por series, para corredores de 2.a categoría.

Además de la comisión de carreras de la Unión Ciclista, formarán el comité directivo de estas carreras las siguientes personas:

Comisiones generales.— Señores: Severo Rojas, Evaristo Santos y Juan Francisco Jiménez.

Jueces de partida.— Señores: Erasmo Vásquez y Alfredo Santos.

Jueces de llegada.— Señores: Emilio González, Juan Leiva, Higinio Reyes, Armando Mandujano, Raimundo Sturione y los señores redactores deportivos de los diarios "La Nación", "El Mercurio" y "El Diario Ilustrado".

Cronometradores.—Señores: Alberto Saffi, Félix Laríos y Juan Lizama.

Jueces de paddock.— Señores: Pablo Morales, José Abascal y José Abeleida.

Jueces de cancha.— Señores: Julio Pau, Juan Moysset, Santiago Santos, José Vega, Angel Vargas, Carlos del Pino y Ernesto Román.

Anunciadores.— Señores: Bernardo Toral y Máximo Isurieta.

Tesoreros generales.— Señores: Francisco Regules y Pedro Lafuente.

Ayudantes.— Señores: Aurelio Viñez y Arsenio Rubio.

Cruz Roja.— Señor Salvador Vallejo.

Las inscripciones se cerrarán hoy a las 7 P. M. y se reciben en San Diego 501.

—Hoy a las 9.30 P. M. se repartirán los premios de las carreras efectuadas el 20 de Febrero último. Se ruega a los interesados encontrarse a la hora indicada en la secretaría del Ibérico, Merced 838.

—El directorio se reunirá hoy; hora y local de costumbre.

CLUB CICLISTA INTERNACIONAL.— A junta general para hoy a las 9 P. M. en los salones de la Unión Ciclista de Chile, Huérfanos 1062. El nuevo directorio se hará cargo de sus funciones.

LAS CARRERAS DEL DOMINGO 27 A BENEFICIO DE LA ESCUELA ITALIANA.— El Audax Club Ciclista, llevará a efecto el 27 del presente las carreras ciclistas a beneficio de la Escuela Italiana.

El programa de carreras que consta de 12 pruebas para las distintas categorías, promete ser de interés, destacándose el campeonato de fondo sobre 20,000 metros para campeones y primera categoría, donde tendrán que luchar palmo a palmo los renombrados campeones, tales como L. Mantelli, A. Vidal, F. del Valle, Jara, Morales, Torremocha, Mazzanet, Silva, Acevedo, Quinteros, Moraga, Pau, Leiva, Lafuente, Angulo y el corredor de Talca, señor Carlos Traverso.

Por otra parte reina entusiasmo entre los miembros de la colonia por asistir a este torneo, por tratarse de un simpático beneficio.

Programa de carreras

1.a carrera.—2,000 metros, para 3.a categoría.
2.a carrera.— 2,000 metros, para 2.a categoría.
3.a carrera.— 2,000 metros, para 1.a categoría.
4.a carrera.— 2,000 metros para campeones.
5.a carrera.— 4,000 metros, para 3.a categoría.
6.a carrera.— 4,000 metros, para 3.a categoría.
7.a carrera.— 4,000 metros, para 1.a categoría.
8.a carrera.— 4,000 metros, para campeones.
9.a carrera.— 4,000 metros, para 3.a categoría.
10.a carrera.— Récord del kilómetro para campeones y 1.a categoría.
11.a carrera.— 8,000 metros, para 2.a categoría.
12.a carrera.— 20,000 metros para campeones y 1.a categoría.

Las inscripciones se reciben donde los señores: J. Hamel, R. Sturione, Brasil 2; A. Caffi, Puente 689; y el señor L. Mantelli, todas das tardes en el Velódromo, de 6 a 7 P. M. y se cerrarán el 23

Hoy se reunirá el directorio de esta institución con el objeto de tomar acuerdos relacionados con estas carreras.

ATLETISMO

CLUB ATLETICO CAUPOLICAN.—Cita al Directorio para hoy a las 6 P. M. en los salones de "El Diario Ilustrado".

SANTIAGO ATLETICO.—Cita a junta general para hoy, a las 9 P. M. en "El Diario Ilustrado."

CITACIONES

Citan a sesión:

Club Policial de Cultura Física.—Junta general para hoy a las 3 P. M. en Arturo Prat 222. Orden del día: Estatuto de la institución.

Magallanes F. C.— Directorio para hoy a las 9 P. M. en "El Mercurio".

Gimnástico F. C.— Directorio para hoy a las 9 P. M. en Moneda esquina de Bandera.

Loma Blanca F. C.— Directorio para hoy a las 7 de la tarde en el local de costumbre.

Santiago Rangers F. C.— Junta general para hoy a las 9 P. M. en Rosas 1049.

Centro Deportivo Esparta— Directorio para el Viernes a las 9.15 P. M. en Moneda 2679.

G. Bulnes F. C.— Junta general para el Viernes a las 8.30 P. M. en López 627.

Raab Recoleta F. C—Junta general para hoy a las 8.30 P. M. en Salas 216.

Sportivo Joyeros F. C.— Junta general para hoy a las 9 P. M., en 21 de Mayo 859.

Bernal Hnos F. C.—Junta general para hoy a las 8 P. M. en San Diego 1269.

Carlos Condell F. C.— Junta general para hoy a las 8.30 P. M. en Cóndor 848.

BOX

ECOS DEL MATCH FIRPO-SMITH

El campeón suramericano es entrevistado por el corresponsal de un diario de Buenos Aires

Sus declaraciones

(De nuestro corresponsal)

Buenos Aires, 16 de Marzo.—"La Nación" de hoy publica el siguiente reportaje hecho por su corresponsal en Santiago de Chile al campeón Suramericano Luis Angel Firpo a fin de conocer la opinión personal de éste respecto al match que sostuvo el Sábado último en Valparaíso con el boxeador de color Gumboat Smith. Este reportaje lo ha hecho el corresponsal motivado por las críticas que los diarios tanto locales como porteños han hecho respecto al match de que nos ocupamos.

Firpo, dice el corresponsal, muestra visibles señales de haber sostenido una lucha séria y real.

—¿A qué atribuye usted las críticas?

Firpo muy calmoso, responde que si su actuación no fué lucida se debió a que su adversario no presentó combate. La táctica de Smith consistía en cubrir los puestos peligrosos y no entró en pelea hasta después del 6.o round.

Yo, dijo Firpo, dejábale marcar golpes porque acaso era la única forma para que el negro ofreciera pelea.

Además fué en mí contra el poco tiempo de entrenamiento que llevé lo que me obligó a hacerlo muy severo, debilitándome en consecuencia el organismo como lo comprobaron el doctor Fuenzalida y mi manager, don Felipe Zúñiga, quien el día Martes me aconsejó postergara mi pelea, proposición que no acepté por creer que los aficionados pudieran estimar que yo tenía miedo al encuentro.

Durante 12 rounds llevé el ataque como lo demuestra "La Nación" de Santiago en la relación que hace del encuentro y que anota a mi favor 7 rounds.

Si no pude conseguir una victoria decisiva no tuve yo la culpa, hice todos los esfuerzos por obtenerla en el menor tiempo posible. Respecto a las protestas del público porteño, Firpo las atribuye al hecho de haberse anunciado momentos antes del encuentro que el match no era por el campeonato Suramericano. El contrato no decía nada al respecto y el hecho sólo que Smith no tuviera la residencia suficiente en un país suramericano le impedía disputar el campeonato.

—¿Qué nos dice de la acusación que hace "La Nación" de Santiago respecto al hecho que usted no haya atacado durante el encuentro?

—Yo, respondió Firpo, puedo asegurarle hice cuanto pude y si no obtuve el knock-out fué, como les he dicho anteriormente, porque mi contendor no ofreció combate.

Puedo afirmarles que la lucha fué séria como lo declararon el referee señor Manuel Prieto, prestigioso sportman y presidente de la Federación de Box de Valparaíso y distinguidos aficionados porteños.

Firpo, dice el corresponsal, nos ha relatado esto con toda sinceridad y ha puesto punto final a la entrevista, diciendo que sólo deseaba regresar cuanto antes a la Argentina.

En Chile lucharía sólo en beneficio de instituciones de beneficencia y lejos de un interés pecuniario.

EL INTERESANTE ENCUENTRO DEL PROXIMO SABADO 19 EN EL HIPPODROME CIRCO.— Con un entusiasmo poco común espera el público presenciar el encuentro anunciado entre los boxeadores Alberto Coleman y Benito Miranda, para la fecha indicada.

Como se sabe, el último de los boxeadores citados fué el que ganó el campeonato de peso medio en la eliminatoria de aficionados que tan brillantemente organizara el año pasado la Federación de Box, y según opinión de la mayoría de los dirigentes de dicha institución, era Miranda, la persona más indicada para mandar a Montevideo a disputar el campeonato suramericano de su categoría y la del peso medio-pesado, antecedentes estos que le dan suficientes méritos para poderse medir con un boxeador de la categoría de Coleman.

Con el propósito de darle mayor realce a este espectáculo, la empresa organizadora de este encuentro ha contratado tres interesantes preliminares, entre ellos el del campeón infantil ganador de dos escudos, Eduardo Galdámez y Ernesto Castro, el mejor de los chicos que tiene el Centro Edie Polo.

Este match debe tener también un marcado interés por cuanto sabemos que los representantes tienen cruzada una apuesta de un mil pesos que el vencedor entregará a una institución de beneficencia.

Otra nota simpática de la noche, será la rifa gratuita de los guantes que usarán los peleadores del match de fondo, para cuyo efecto las entradas llevarán un talón especial y todos los asistentes tendrán derecho a la rifa.

La Empresa Tagini, nos encarga avisar a las personas interesadas para obtener buena localidad, que éstas se encuentran en venta desde hoy en la cigarrería Rela Tokos, Huérfanos 927.

CENTRO BENJAMIN TALLMAN —Las peleas de esta noche.— En el local del Centro Deportivo Benjamín Tallman, San Francisco 685, se efectuarán esta noche 5 peleas con decisión entre los campeones Jara, López, Mery, Lagos, Saavedra, Portelia, Vásquez, Guzmán, Valenzuela y otros.

La entrada es libre y empezará a las 9 y media P. M.

EL MATCH ARMANDO VARGAS-MARIO BEIZA.— El 26 próximo se verificará en el ring del Hippodrome Circo, organizado por la empresa Tagini, el match a 10 vueltas concertado entre los campeones del peso medio liviano: Armando Vargas y Mario Beiza.

Este encuentro que era esperado con marcado interés por nuestros aficionados, está llamado a tener un desarrollo de alto interés.

Definirán superioridades, dos muchachos, que son una promesa para nuestro box, y cuyos triunfos han sido en la mayoría de las ocasiones obtenidos por knock-out. Basta sólo citar la victoria de Beiza sobre Arancibia, uno de nuestros mejores boxeadores, y que cayó fuera de combate al iniciarse el segundo round. Vargas por su parte, tiene anotada en su brillante hoja pugilística, su reciente y sonado triunfo sobre Bastías, boxeador que era considerado en el norte, como el campeón de su categoría.

Tanto Vargas como Beiza, se entrenan científicamente, el primero en el vecino puerto de Valparaíso, y Beiza en Santiago, bajo la inmediata dirección de don Felipe Zúñiga.

A. W. MURRAY BOXING CLUB.—La secretaría de este Centro nos pide invitar para el próximo Domingo a las 9.30 A. M., a todos los deportistas que residan en los sectores indicados, a una importante reunión de interés general para las colectividades deportivas.

Esta se efectuará en el local de este Centro, calle Renfigo 729.

Se invita de un modo espe
las siguientes instituciones: B
go F. C., Liverpool F. C., E
F. C., Estrella Nacional F. C.
dependencia F. C. y Almagr
xing Club.

JAMES PERRY BOXING CL
Los matches de esta noche.—
noche, a las 9 P. M., en el G
sio de este conocido Centro D
tivo, ubicado en San Pablo 1
quina de San Martín se lleva
efecto siete interesantes mat
box con decisión en los que p
parán muy buenos elementos.

El programa completo pa
noche, es el siguiente:

Tres rounds, entre los inf
Heriberto Díaz y Miguel G
Cuatro rounds, entre Fr
Ugarte y Carlos Carrasco.
Tres rounds, entre Andrés
y Manuel Rojas.
M. Vásquez versus Man
treras, 3 rounds.
Cuatro rounds, entre Luis
reciente vencedor de Galdám
nuel Ramírez.
Tres rounds, entre Eras
na y Francisco Herrera.
Seis rounds, entre los c
y valientes aficionados Lu
berto Labbé y Luis Guille
naire.

EL DEBUT DE NICANOR
JAS.— Nicanor Rojas, cam
cial peso medio liviano de V
so, que hace días acaba de
por knock-out a Jorge Rey,
rá en nuestros rings el pri
bado de Abril.
Su competidor en esa oca
rá Luis González, el campe
Federación de Chauffeurs, q
ne ya desarrollada una
campaña pugilística, y el q
de considerarse como uno d
tros más peligrosos profesi
peso liviano.

DESAFIOS.— Antonio P
safía al señor Luis Pérez y
Jara, a un match de box en
diciones que estos señores
Bases: con mi representan
Roberto Sánchez, San Dieg
—Luis Jofré desafía a
de 4 a 6 rounds a Luis G
Centro James Perry, en la
ciones que crea convenient
n San Diego 808.
—Juan [illegible]
boxeador, desafía a Juan
lla a un match de box en
diciones que este caballer
Beiza hace presente a N
hace algún tiempo éste le
desafió.
Novella puede contestar
prensa.
—Roberto Mardones, de
Mackenna, desafía a los se
sé Santos Lagos, Humberto
y Ramiro Mardones, en las
nes que deseen.
Bases: con mi represen
ñor Manuel Carvajal, en C
de 5 a 6 de la tarde.
—Manuel Carvajal, de
desafía al señor Melo Pa
match a ocho rounds.
Bases: con su representa
don Alfredo Torres o en
Mackenna, de 5 a 6 de la

MATCH EN CURICO.—
do 18 se efectuará en Cu
teresante encuentro pu
tre el conocido campeón
calidad, Julio Navarro y
jado alumno de Pablo M
Aguila.
Corre a cargo de este
conocido sportman sant
ñor Gerardo Gómez.

RESFRIADOS CAUSA
DE CABEZ

El LAXATIVO BROM
desvía la causa. Se u
mundo para curar u
un día. La firma de E
se halla en cada ca
la PARIS MEDICIN
E. U. de A.

EN VISTA DEL EXITO DE
Nuestras GRANDES LIQUIDACIONES
HEMOS REFORZADO FUERTEMENTE CON NUEVOS Y EXTENSOS SURTIDOS LOS ARTICULOS DE LIQUIDACION
EN OBSEQUIO DE LOS QUE NO PUDIERON APROVECHAR EN LAS ANTERIORES LIQUIDACIONES

PRECIOS:

CAMISAS todas color con cuellos y puños. Gran variedad. Ricos céfiros	$ 15.70
CAMISAS color con y sin cuello. Varias clases	9.90
CAMISAS pechera y puños color	6.80
CAMISAS blancas, lisas y alforzadas	$ 7.80
CALZONCILLOS cortos, estilo V. B. D.	3.90
SALDOS de camisetas y calzoncillos, hilo y crepé a $ 9.50, 5.90 y	2.90

UNA OFERTA EXCEPCIONAL PARA GORDOS
Los números 41 - 42 - 43 - 44 de las camisas en liquidación TIENEN UNA REBAJA EXTRA DE 15 %

PRECIOS IDENTICOS EN NUESTRAS SUCURSALES DE
ESTADO PRIMERA CUADRA
ESTADO FRENTE A PALET
AHUMADA FRENTE AL PASAJE
PORTAL EDWARDS 2750
y Puente 570

Camiserías MATAS Y CIA. (S. A.)

VIDA OBRERA

Publicaciones de la Federación Obrera de Chile

LAS INCIDENCIAS ENTRE EL 'CONSEJO FEDERAL N.o 2 DE TRANVIARIOS.

Presentación que se hace ayer al Intendente de la provincia para solicitar su intervención

Hablando con el Secretario General de esta corporación. — Situación económica y social del Consejo

EXPOSICION DE ARTE E INDUSTRIA NETAMENTE OBRERA

Esta se hará en conmemoración al primer aniversario de la exhaltación a la presidencia de la República del señor Arturo Alessandri

Fiestas, acuerdos y citaciones sociales

BLICACIONES DE LA FEDE- ACION OBRERA DE CHILE

bre las incidencias tranviarias

ortunamente dimos cuenta en mismas columnas de las inci- as producidas entre la Gerencia Empresa de Tracción y el per- federado con motivo de un o de peticiones que le presen- estos últimos y sobre el cual erencia no se pronunció a su o tiempo.

tenoche celebró sesión el Con- Federal N.o 2 de Tranviarios ando enviar al Intendente de rovincia la siguiente comunica- que fué entregada ayer mis-

ntiago, 16 de Marzo de 1921. or Intendente de la Provincia. sente.

Respetado señor: Consejo Federal N.o 2 de viarios, en reunión celebrada e, acordó dirigirse a la prime- toridad de la provincia, por edio de la comisión portado- la presente, para rogarle se determinar la siguiente reso-

o obra en conocimiento de nuestro Consejo, el día 2 de o del presente año, hizo en- ante vuestra presencia de un de peticiones al representan- la Empresa de Tracción Eléc- señor Juan Tonkin, el cual de estudiarlas y resolverlas lazo de un mes, como lo esti- l fallo arbitral del señor La- e, cuyo compromiso de aca- to existe por ambas partes. Empresa ha dado la contesta- entro del plazo estipulado, ación que, a nuestro Conse- le satisface en absoluto, sal- puntos de relativa importan-

esta causa, solicitamos de intervención que en estos se requiere y que está con- da en el fallo antes citado y base principal descansa en el to supremo número 4353, de 14 iciembre de 1917.

emos agregar, además, que el tribunal que se hará cargo llo de las peticiones pasadas, ocupe también de la revisión del fallo Lagarrigue, para r las modificaciones que se necesarias.

toda consideración y respeto de US. como su más Afectí- S. S.—**Luis R. Tobar C.**, ario general".

ante la entrevista que celebra- ayer la comisión con el señor ente de la Provincia, éste le festó que haría llamar al señor Tonkin a su sala de despacho el objeto de que designe el re- ntante de la Compañía para la ación del Tribunal Especial establece el decreto Yáñez.

Por su parte, el Consejo se deberá ir esta noche para designar ién el delegado que lo represen- ante dicho Tribunal.

ara los efectos de la formación Tribunal Especial, el Sábado ximo, a las ocho de la mañana, deberá reunir en los salones de Intendencia la representación de Gerencia y de los obreros con el jeto de designar el tercer dele- o en discordia.

on el Secretario General del Consejo 2

Estando próxima la renovación de los directorios de los Consejos Fe- derales de la Federación Obrera de Chile, hemos creído oportuno entre- vistar al Secretario General de este Consejo, señor Luis R. Tobar, ins- titución ésta que goza de merecido prestigio.

—Una de las principales caracte- rísticas durante mí administración nos dijo nuestro informante—ha sido sin duda alguna la ilimitada anza que han depositado en mí representados, hasta el extremo ner a mi cargo los tres pues- principales de una organización, sin precedentes en la historia de nuestro país.

Durante la construcción de nuestro local social, estuve a cargo de la tesorería del Consejo y dirigiendo personalmente los detalles de esta construcción cuyo precio de costo alcanza a la suma de $ 9,472.25 y que en realidad, sube de $ 12,000, por la economía en la obra de mano, economía que se debe al entusiasmo de los asociados que contribuyeron con su esfuerzo personal.

Una de las causas principales del resurgimiento vigoroso de nuestro Consejo, es la cooperación entusiasta de mis camaradas que con el

SEÑOR LUIS R. TOBAR C.,

Secretario General del Consejo Federal N.o 2 de Tranviarios

más elevado criterio, han contribuído a hacer más fácil mi labor.

Mi preocupación constante ha sido la adquisición de la propiedad cuyas tramitaciones se hacen en la actualidad, y ante lo cual creo tener asegurado el éxito dentro de poco.

Uno de los más claros exponentes del adelanto cultural de nuestro Consejo, es la formación de diversos Centros dentro de él y bajo su inmediata vigilancia y que son: Centro Familiar 1.o de Mayo, Centro Deportivo, Centro de Estudios Sociales y Conferencias Domingo Gómez Rojas, Estudiantina Independencia, Asociación Chilian Electric y Comité Político Tranviario.

A continuación, interrogamos a nuestro entrevistado acerca de la situación económica del Consejo.

—Como ustedes saben, nos dijo, por causas ya conocidas, la mayoría de los Consejos han pasado por una aguda crisis, crisis que a nosotros también nos ha afectado en algo; pero que en realidad, es más aparente que real.

El Consejo cuenta por el capítulo de bienes sociales, con una suma muy cerca de veinte mil pesos.

En la actualidad, se bate con sus entradas ordinarias que en este último tiempo han sido insuficientes para cubrir los gastos, debido a la abundancia de enfermos, teniendo por esto un fuerte desembolso.

Termina nuestro entrevistado diciendo que aprovecha la oportunidad para hacernos entrega de un memorial que dentro de poco lo enviaremos al Presidente de la República, con motivo de la organización de una exposición de arte de industria nacional netamente obrera que auspicia dicho Consejo.

Damos a continuación dicho memorial:

ESBOZO DE LA ORGANIZACION DE UNA EXPOSICION DE ARTE E INDUSTRIA NETAMENTE OBRERA.— Presentación.— "Santiago, 16 de Marzo de 1921.— Excelentísimo señor don Arturo Alessandri.— Presidente de la República de Chile.— Luis R. Tobar E., secretario general del Consejo Federal N.o 2 de Tranviarios de esta ciudad, domiciliado en calle de Martínez de Rozas 2408, se presenta con todo respeto a V. E. para exponerle una idea sugerida desde algún tiempo a esta parte, y cuyo fin principal consiste en contribuir al engrandecimiento de nuestra patria con la divulgación de los conocimientos y capacidad de la masa productora del país, para bien del resurgimiento industrial y económico.

Sabido es que el hijo de nuestra tierra es capaz de competir en pujanza, valor e inteligencia con los habitantes de otros países más adelantados que el nuestro, pero; debido al poco aliciente que encuentra entre los gobernantes llamados a dar impulso a obras donde se vea la pujanza e inteligencia de nuestra raza, no se ha dado la importancia que a los pueblos merecen estas cosas.

Considero que es deber de todo chileno en el momento presente, aprovechar la circunstancia que se encuentra dirigiendo los destinos del Estado la personalidad de V. E. que ha manifestado el mayor interés en resolver los problemas sociales dentro de la equidad y justicia, que es deber, como digo, de todo ciudadano honrado y consciente que coayude a esta obra de bienestar social a la medida de sus esfuerzos.

En virtud de esto, me he propuesto someter a la consideración de V. E., la organización de una exposición de arte de industria manual, netamente obrera y que se llevaría a efecto el 23 de Diciembre del presente año en homenaje al primer aniversario de la exaltación al poder de la personalidad de V. E.

A esta exposición, como su nombre lo indica, sólo serán admitidos exponentes obreros en sus dos sexos, para lo cual se tomarán las medidas del caso para su fiel fiscalización.

La exposición se celebraría en Santiago y se solicitaría de quien corresponda los pabellones ubicados en la Quinta Normal.

Los artefactos o útiles que se remitan a esta exposición, gozarían del privilegio de estar excentos del pago de flete por vía marítima o terrestre y deberán estar rotulados con el nombre y dirección del autor o constructor de la obra.

El Gobierno al aceptar esta idea, nombrará una comisión especial que estudie y reglamente esta materia.

Además del grado de cultura que se demostrará por parte de nuestro pueblo, los industriales tendrán la ventaja de elegir entre los exponentes, a los obreros capacitados para el resurgimiento de sus industrias como también los obreros inteligentes, encontrarán la oportunidad de surgir en el camino de la prosperidad merecida, lo que dará en el futuro días mejores a nuestra patria, cuya obligación nuestra es amarla y sentirse orgulloso de haber nacido en ella.

Dejo a la consideración de V. E. la idea expuesta, creyendo con esto contribuir con mi escasa preparación al programa de bienestar social, que como el más justo anhelo propicia el primer Presidente de Chile elegido por el pueblo.

CONSEJO FEDERAL N.o 2 DE TRANVIARIOS.— Este Consejo nos encarga invitar a los demás consejos de la F. O. de Ch., y vecinos del barrio, a una velada de beneficio de los enfermos de esta institución.

El programa, estará a cargo del aplaudido cuadro El Arte y de la Estudiantina Independencia, los que han confeccionado un espléndido programa. El Arte, pondrá en escena la hermosa obra social "Irredentos" del autor nacional Antonio Acevedo Hernández.

La velada se efectuará el Domingo 20, en el salón del Consejo 2, Martínez de Rozas, esquina de Bulnes, y las entradas se encuentran a la venta en la secretaría de este Consejo.

CONSEJO N.o 6 DE ENCERADORES Y RECORREDORES DE PISOS.— Se ha citado a reunión de Directorio para hoy.

En especial a la *comisión investigadora*. Salón social: calle Coquimbo N.o 540 Hora: 8 P. M.

CONSEJO FEDERAL N.o 11 DE CERVECEROS.— Con asistencia de numerosos obreros de las fábricas Ebner y Nacional, sesionó este Consejo el Martes último, en cuya reunión, entre otros, se tomaron los siguientes acuerdos:

1.o Autorizar a los delegados ante la Junta Provincial, para que en sesión de ésta, solicite una comisión de sus miembros, para hoy Jueves 17, a las 6 P. M., y efectúen una conferencia social obrera, en la calle de Independencia, frente a la puerta de salida de los obreros de la Fábrica Ebner.

2.o solicitar que el Viernes 18 del presente, se acerque a la administración de la misma fábrica, otra comisión con el objeto de pedir al administrador, ordene a sus empleados subalternos no hostilicen a los obreros por pertenecer al Consejo en vista de que se tiene la declaración oficial del señor gerente de las fábricas Ebner-Limache-Cousiño, que en su parte principal, dice: "ningún obrero será molestado por pertenecer a determinada Federación".

3.o Citar a los obreros de la fábrica ya indicada, sean o no federados, para hoy, a la hora de salida en la puerta de la fábrica, con el objeto de dar mayor realce a la conferencia que desarrollarán los delegados de la Junta Provincial.

Además, se acordó citar nuevamente a todo el personal de dicha fábrica, como así mismo el de la Nacional, para el Viernes 18, a las 7 y media P. M., en la secretaría general, calle de Maruri, esquina de Rivera, con el objeto de oír la cuenta que darán las comisiones que nombre la Junta, como también las nombradas por este Consejo con otros fines y así mismo, tomar otros acuerdos relacionados con la buena marcha de la institución.

CONSEJO N.o 15 DE PINTORES Y EMPAPELADORES.— Local: Miraflores 163.— Se ha citado a reunión general, para hoy, a las 8 P. M., a todos los socios que pertenecen al Consejo, en especial a los miembros del Directorio.

También pueden asistir los obreros que deseen ingresar a las filas de la Federación Obrera de Chile, por ser la institución que tiene un programa bastante amplio en el sentido del mejoramiento de las clases trabajadoras.

El Consejo de Pintores N.o 15, nos dice su secretario general, no engendra ódios ni rencores, si no que persigue la unión de todo el gremio que actualmente se encuentra sin pertenecer a ninguna clase de organización para llegar a la realización de todas sus aspiraciones.

CONSEJO FEDERAL N.o 23 DE CONFITEROS, PASTELEROS Y DULCEROS.— Se ha citado a junta general para hoy, a las 7 P. M., a la que por acuerdos tomados por el Directorio, se hace obligatoria la asistencia de los federados y federadas de esta colectividad; en especial al secretario de actas, señor Pedro Campos, director David Bustamante y al socio Orrego.

Tabla para la próxima reunión: 1, Nombramiento de sub-secretario general. 2. Obligación del carnet social. 3. Estudio cómo llevar a efecto un pic-nic. 4. Llevar a efecto una conferencia.

MITIN CONTRA EL ALZA DE LAS TARIFAS DE LOS TRANVIAS. —El Comité contra el alza de las tarifas de los tranvías, patrocinado por la Federación de Obreros de Imprenta, nos pide hagamos saber a las colectividades que simpatizan con esta campaña, que el mitin general se llevará a efecto impostergablemente el Sábado próximo, en la Alameda de las Delicias, frente a la calle de Lord Cochrane.

A esta manifestación, nos dice el Comité, deberán concurrir las sociedades adherentes con sus respectivos estandartes sociales.

CENTRO INSTRUCTIVO ROYAL. —Hoy, a las 10 P. M., se dará comienzo al primer concurso interno de Shimmy Fox, donde tomarán parte exclusivamente los socios del Centro. Poco después de terminado el primer concurso, se dará la partida del segundo que es de One-Step el que más entusiasmo ha despertado entre los que hasta ayer se ensayaban con sus respectivas parejas.

Del resultado de esta noche se eliminarán las parejas para el "Trofeo Royal", habrá una buena orquesta y la dirección del baile estará a cargo de los señores Silvio Calozzio, Bartazar Robles y Gonzalo González.

El jurado estará compuesto por los señores presidentes de la recién constituída Federación de Centros Recreativos y presidido por el señor Rogelio Vallejo, representante de "La Nación" y presidente de la Federación de C. R.

LA VELADA DE ANOCHE EN EL SELECTA.—Con todo éxito se efectuó anoche en el Teatro Selecta, la primera velada organizada por los miembros que forman el Cuadro Artístico "Ciencia y Trabajo", con el objeto de acumular fondos para el sostenimiento de las familias de los obreros cesantes del norte.

Al programa confeccionado, se le dió cumplimiento en todas sus partes siendo muy aplaudidos los jóvenes aficionados que en él tomaron parte.

SOCIEDAD LA DEMOCRACIA. — Como de costumbre, esta noche se llevará a efecto una animada clase instructiva, después de la cual se seguirá con una tertulia a la que se invita a las relaciones sociales. Las señoritas serán obsequiadas con pasteles y refrescos.

—Sigue mejor de salud el tesorero señor Antonio Salucci.

CENTRO RECREATIVO EL IDEAL. — Hoy a las 9 clase instructiva y 2.o ensayo de las parejas que van a tomar parte en el campeonato, hasta las 10 y media; a continuación baile general hasta las 12 y media; el Sábado a las 9 baile con orquesta. El Domingo velada extraordinaria y baile con orquesta a beneficio de las precoces artistas señoritas Fuentes, que cantarán las mejores piezas de su vasto repertorio.

FEDERACION DE CENTROS DE BAILES. — Para mañana a las nueve de la noche está citado el Directorio de esta corporación, con el objeto de ocuparse del programa social que deberá desarrollar.

Como ésta es la primera reunión que celebrará el Directorio, se nos pide encarecer la asistencia de todos sus miembros.

FEDERACION DE OBREROS DE IMPRENTA. — Esta noche, a la hora de costumbre, celebrará sesión el cuerpo directivo de esta institución. Tiene varios asuntos que requieren un inmediato pronunciamiento. Con este motivo se encarece a todos sus miembros la total asistencia.

—Para la velada del Sábado 19, sólo hasta hoy a las 7 P. M., se aceptan concursos. Los consocios que tengan interés en desempeñar algún papel en el programa, se les ruega lo hagan presente.

—Ofrécese a propietarios de imprenta, cajistas de obra y remiendo, prensistas de pedal y cilindro, encuadernadores y varios similares, todos competentes y cumplidores.

—De Temuco se avisa de que el gremio está a punto de ir a un conflicto pro-mejoramiento económico. Es deber del gremio, especialmente de los cajistas, de no aceptar oferta de trabajo.

FEDERACION DE OBREROS Y OBRERAS EN CALZADO. — En asamblea extraordinaria de los Directorios de personales, con numerosa asistencia, celebrada el Martes 15, se tomaron los siguientes acuerdos:

1. Pedir a los personales que activen la cuota pro-arriendo de local, según el acuerdo tomado en la última asamblea general; 2. Llevar a efecto un beneficio en el Coliseo Nacional, a la brevedad posible para fondos de nuestra institución, el programa lo daremos a conocer por la prensa en fecha oportuna; 3. Citar nuevamente a los directorios de personales para el Viernes 18, a las 8 P. M.; en esta sesión se tratará sobre las huelgas pendientes que sostenemos.

Se cita a los delegados generales para hoy Jueves, a las 8 y media P. M., a la asamblea ordinaria de Consejo.

Se ruega la asistencia al compañero delegado de [illegible]

CENTRO DE ESTUDIOS SOCIALES Y DEPORTIVOS INDEPENDENCIA. — La Comisión de Fiestas del Centro de Estudios Sociales Independencia, en sesión del 14 del presente, tomó los siguientes acuerdos: 1. Mandar una circular a las sociedad obreras, haciendo ver los fines que perseguimos;

2. Llevar a efecto el beneficio pro-biblioteca popular, el 2 de Abril, en el Teatro de la Sociedad del Mercado Central, Andrés Bello 951;

3. Pedir el concurso de los diarios de la capital para poder realizar nuestros ideales;

4. Toda correspondencia debe ser remitida a la secretaría, Echeverría 969; y

5. Recomendar a los socios y personas que se interesen por nuestra obra, contribuyan en cualquiera forma a su realización.

FEDERACION DE PINTORES Y RAMOS SIMILARES EN RESISTENCIA. — Hoy asamblea general a las 8 y media P. M. Hay importantes asuntos que tratar, en esta asamblea. Se darán cuenta de los primeros puntos aprobados del proyecto presentado a la Mesa y se recibirán importantes cuentas, recomendando la asistencia y puntualidad en la hora. Los carnet sociales para ser válidos deben llevar el nuevo timbre, quedando nulos los que llevan el timbre ovalado. Local: San Francisco 670.

NECROLOGIA. — Víctima de una rápida y cruel enfermedad, ha dejado de existir el hombre íntegro José Prohaska.

Compañero fiel y honrado, leal como pocos, supo captarse toda su vida con sus amigos del gremio, las luchas y fatigas del trabajo, sin faltar un solo día a sus labores con la resignación del hombre que sabe cumplir con su deber.

Reunidos al pie de su tumba todos sus compañeros de trabajo rindieron a su amigo el último tributo.

SOLICITADA. — Se nos pide su publicación: "Santiago, 14 de Marzo de 1921. — A la Sociedad de Obreros A. Prat.

Señor presidente:

He tenido el agrado de recibir el diploma de socio honorario, que esa institución ha tenido a bien discernirme.

Considero una distinción pertenecer a una sociedad de obreros, que entre sus propósitos coloca en primer término la "protección al niño". Preocuparse de la infancia es hacer una obra de aliento, altamente patriótico, porque ello lleva en sí, el pensamiento de nuestra futura nacionalidad.

Me sentiré feliz de estar entre los obreros para proteger al niño, porque como soldado, he aprendido a querer a nuestro pueblo y porque como padre, he sentido la debilidad y el encanto del niño.

Desde hoy, señor presidente, me pongo a sus órdenes para cooperar en toda obra que, a mi alcance, sirva a la protección del niño. — **Ricardo Olea Rivas**, Teniente Coronel y Comandante de Regimiento".

CENTRO DEPORTIVO GERARDO RODRIGUEZ. — Por refacciones en su local este Centro suspenderá sus clases de baile hasta nuevo aviso.

—Cítase a reunión para mañana en los salones del Centro Ideal, a las 8 y media P. M., a los socios activos.

El local está ubicado en Eyzaguirre entre San Diego y A. Prat. Se ruega la puntualidad en la hora.

SOCIEDAD DE ARTESANOS "LA UNION".—Próximamente se abrirá la matrícula para los cursos de bailes que hará el profesor señor Faume. En la escuela de baile de la Unión. El Sábado 20 gran velada y baile familiar.

—Cítase a la sección fiestas para hoy, a las 8 P. M.

UNION FEDERAL DE MUEBLISTAS C. R. S.—Habiendo dejado de existir el socio señor Pedro Sánchez, perteneciente a la sección tallares, se invita a los funerales que se verificarán hoy. Sus restos fueron sepultados ayer en el Cementerio general.

—A sesión de directores para hoy, a las 8 1|2 de la noche; el compañero Moya dará cuenta de la próxima inauguración de la Biblioteca.

CENTRO DE ESTUDIOS SOCIALES "ALBORADA".—Hoy se llevará a efecto el Ateneo Cultural, a las 9 P. M.

Disertará sobre cuestión social el señor M. J. Montenegro.

CITACIONES

Unión de Comerciantes y Agricultores.—A junta general extraordinaria para mañana, a las 4.30. Local: Salas 208.

Club Social de Tatalladores y Escultores en Madera.—Para hoy, a asamblea general en Copiapó 1010, a las 8 1|2 P. M.

Federación de Chauffeurs de Chile.—A reunión del Directorio para hoy, a las 9 P. M. Se pone en conocimiento a los socios que por la renovación de los carnet y certificado, la administración de la Federación correrá con todos los trámites dando facilidad a los socios de pérdida de tiempo. La oficina está abierta todos los días de las 9 A. M., a 7 P. M., en San Pablo 1549.

La Unión Nacional, Centro Santiago.—Por encontrarse enfermo de gravedad el señor Juan de Dios Farías, se ruega encarecidamente a los socios visitarlo en el Hospital del Salvador; sala San Eugenio N.o 27.

Cuadro Artístico Progreso Juvenil. —Para hoy, a las 9 1|2 a ensayo general.

Centro Sport y Recreto "Cándido Abrigo".—A junta general extraordinaria para hoy, a las 9 P. M., en Porvenir 775.

Circulo "Arturo Prat" de la U. N. —A las siguientes comisiones: de fiestas, de deportes y propagandas, para hoy, a las 8 1|2 P. M.

Sociedad de Inválidos de la Guerra de 1879.—A los socios para hoy, a las 5 P. M., a fin de acompañar los restos del socio señor Isidoro Lecaros.

El cortejo partirá de la calle Fermín Vivaceta N.o 56.

Sociedad de Proveedores de Construcción.—Para el Domingo, a las 4 P. M., a junta general.

Sociedad de S. M. Hojalateros y Gásfiters.—Al Directorio para el Domingo 28, a las 9 1|2.

Sociedad "La Aurora" de Socorros Mutuos.—Para hoy, a las 8 P. M., hay asuntos de importancia que tratar.

Sociedad de Proveedores de Leche.—A sesión de Directorio para hoy, a las 6.30 P. M., en Santa Rosa 67.

Sindicato de Chauffeurs.—Al Directorio para esta noche, a las nueve en punto. Por ser segunda citación, se sesionará con el número que asista.

Sindicato de Estucadores y Ramos Similares.—A junta general extraordinaria para mañana, a las 7 1|2.

Se encarece la asistencia de todos los socios que estén desocupados, para buscarles colocación en los diferentes trabajos que posee el Sindicato.

Se pone en conocimiento de los socios que el señor Ignacio Hernández se encuentra enfermo a causa de un accidente.

LAS FAMILIAS DE OBREROS

obtendrán una positiva economía de un 50 por ciento comprobada en sus gastos y de tres cuartas partes del trabajo, en el lavado de sus ropas usando "Rexblu".

Detalles y explicaciones las dará ampliamente a las familias que se acerquen a la oficina de su concesionario.

Enrique Cano Peel, Agustinas 1320, entre Teatinos y Amunátegui.

ESPECIFICO BENGURIA
Infalsificable
MONEDA N.o 875

Los Unicos Niños
ertes y sanos, son los que criados propiamente por madres que toman
Obleas
Lactogenina
recomendadas eficazmente los médicos para la sección láctea.
De venta en las buenas ticas.
Por mayor, DAUBE y Cía. A. PENA y Cía.
M-21

CASA FRANCESA
LANA PARA TEJER
ACABA DE LLEGAR
Gran Surtido en Clases
y Colores
A PRECIOS
MUY CONVENIENTES

Por Exceso de Existencia
COLOSAL Y VERDADERA LIQUIDACION
ARTICULOS FINOS PARA CABALLEROS
CORBATAS anchas pura seda - CORBATAS tejidas (Inglesas)
CAMISAS céfiro de color - CUELLOS puro hilo
CALCETINES fantasía - SUSPENSORES diferentes marcas
LIGAS París - PAÑUELOS de hilo
NADIE SALE SIN COMPRAR
LA CORBATINERA - ESTADO 266
SEÑORAS ELEGANTES: Ultimas Creaciones en Collares, Bolsos y Cierros para Bolsos.
GRAN RECLAME

La Máquina de Escribir
"CORONA"
PLEGABLE Y PORTATIL

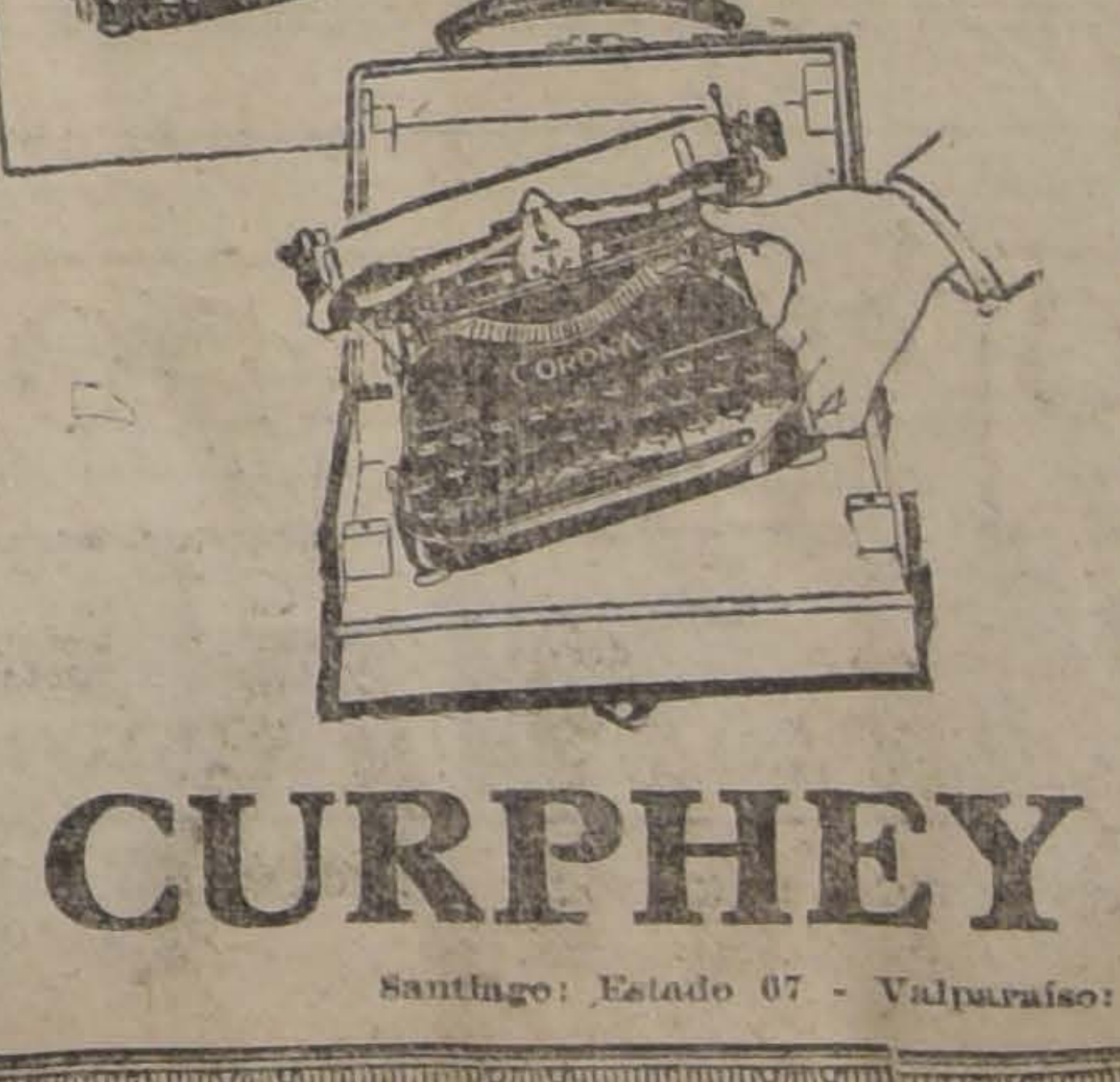

La máquina de escribir "CORONA" de fabricación perfecta y durable, dotada de todos los adelantos de la mecánica moderna, que la colocan a la altura de las mejores máquinas grandes para oficina y todo lo cual unido a su reducido precio la hacen UNICA EN SU GENERO.

La máquina de escribir "CORONA" es el ideal del estudiante y del viajero, siendo usada a la vez por abogados, ingenieros, eclesiásticos, repórters, el comercio en general, el Ejército, la Marina, etc., con éxito muy halagador.

Solicite catálogos y demostraciones sin compromiso para usted en nuestras oficinas o en su domicilio de sus únicos

DISTRIBUIDORES GENERALES
CURPHEY y Cía.
Santiago: Estado 67 - Valparaíso: Blanco 637.

CASA E. TURRI

SANTIAGO Pasaje Balmaceda 10 | BUENOS AIRES Galeria Güemes 356 | VALPARAISO Prat 118

CAMBIO General de Monedas

Es la casa recomendada por los Bancos, Embajadas, Legaciones y Consulados. COMPRA y VENTA de toda clase de monedas y billetes de Banco, por grandes y pequeñas cantidades, a los mejores precios de plaza.

TURF

VALPARAISO SPORTING CLUB

PROGRAMA DEFINITIVO PARA LAS CARRERAS DEL DOMINGO PROXIMO EN VIÑA DEL MAR

1.a carrera, a las 2 P. M.

Premio LOUVOIS.— 1,600 metros —Para caballos que no hayan ganado más de $ 10,000.— Peso: 50 kilos.— Recargo de 1 kilo por cada $ 1,000 o fracción mayor de $ 500 ganados.—Entrada: $ 30.—Premios: $ 3,000 al 1.o y 450 al 2.o

	Kilos		Kilos
Poema	59	Merengue	53
Prevenza	58	Nodriza	52
Acalia	55	Exito	51
Ever	53	Miss Muffits	51
Dopping	53		

2.a carrera

Premio LUTTEUR.— De remate —1,000 metros.— Para productos de 3 años nacidos en el país, que se rematen por $ 10,000.— Peso: 54 kilos.— Descargo de 1 kilo por cada $ 1,000 menos en el avalúo.— Recargo de 3 kilos a los ganadores.— Entrada: $ 40.— Premios: $ 4,000 al 1.o y 600 al 2.o

	Kilos.
Petirrojo (6,000)	50
Paddy White (5,000)	49
Vesubio (5,000)	49
Wisconsin (7,000)	49
Fósforo (4,000)	48
Santa Ana (6,000)	48
Colla (5,000)	47
Naveta (5,000)	47
Priora (5,000)	47
White Craft (5,000)	47
Grignon (2,000)	46
Pelele (2,000)	46
Whitecross (4,000)	46
Hostess (1,000)	43

3.a carrera

Premio LA COPA PEARSON.— 2,400 metros.— Para caballos de propiedad de los señores accionistas del Valparaíso Sporting Club.— Handicap.— Entrada: $ 30.— Premios: Una copa de plata presentada por los señores S. Pearson y Son Ltd. $ 3,000 al 1.o y 450 al 2.o

Los señores accionistas propietarios de los caballos inscritos en la carrera, deben figurar como tales desde 6 meses antes y, desde igual fecha deben estar los caballos anotados en la carrera, registrados a sus nombres.

Bailén	58	Voyou	51
Broughty Ferry	56	Saint's Ferry	40

4.a carrera

Premio LADAS.— 1,000 metros.— Para caballos nacidos en el país.— Handicap.— Entrada: $ 30.— Premios: $ 3,000 al 1.o y 450 al 2.o

Sensata	63	Thermidor	50
Shimosa	57	Cherry Whisky	48
Belle Hellene	56		
Kalmuco	56	Luminosa	48
Gacetilla	55	Kipsol	47
D. Quijote	54	Viviana	46
Tetuán	54	Herodes	43
Declaración	53	Doña Marta	40
Fagra	53	Emotion	40
Marialva	53	Prontitud	40
Urbs	52		

5.a carrera

Premio EL ESTRENO.— Carrera reglamentaria cerrada.— 1,300 metros.— Para productos de 2 años, nacidos desde el 1.o de Julio de 1918 hasta el 30 de Junio de 1919.—Peso: 54 kilos.— Entrada: $ 180 en cuotas.— Premios: $ 18,000 al 1.o, 1,800 al 2.o, 900 al 3.o y 1,800 al criador del ganador si éste es nacido en el país.— Cada producto que corra pagará una cuota extraordinaria de $ 300, cuyo total se distribuirá como sigue: 50 por ciento al 1.o, 30 por ciento al 2.o y 20 por ciento al 3.o

Alta Ley	54	Walter Scott	54
Carillón	54	Wintergreen	54
Champignol	54	Highflower	52
Falkland	54	Walnut	52
Iriell	54	Wisconsin	52

6.a carrera

Premio LEMBERG.— 1,600 metros.— Para omnium handicap.—Entrada: $ 35.— Premios: $ 3,500 al 1.o y 500 al 2.o

Gran Mogol	62	Pilín	49
Whisky Sower	59	Sergio	49
		Feño	48
Matadora	57	Silly	48
Vendimia	54	Ruler	45
Cuncumén	53	Exito	41
Francina	53	Erín	40
Simplice	52	Polvillo	40
Bastián	51		

7.a carrera

Premio LITTLETON.— 1,000 metros.— Para caballos nacidos en el país.— Handicap.— Entrada: $ 30. —Premios: $ 3,000 al 1.o y 450 al 2.o

Constantino	60	Quepe	49
Alvia	59	Berlinike	48
Albaycin	57	Espronceda	47
Provenza	57	Dudoso	46
Virgilio	52	Nitrato	43
Sergio	51	Shylock	40
Pencahue	50		

8.a carrera

Premio LOMOND.—1,600 metros. —Para omnium handicap.— Entrada: $ 35.— Premios: $ 3,500 al 1.o y 500 al 2.o

Broughty Ferry	60	Esparceta	54
		Glass	54
Detonación	59	Atento	46
Mike	59	Baldramina	46
Antaño	56	Fusil	44
Grano de Oro	55	Queñe	43

MITAD DE SU VALOR

$ 6,000 lindo sitio cerrado, 15x60 próximo Santa Rosa, barrio Matadero. Pagadero $ 1,000 al contado, resto $ 50 mensuales hasta cancelar, sin intereses. $ 11,000 casa antigua calle Santa Rosa, 11x48, tiene 12 piezas. Pagadera con sólo $ 3,000 al contado el resto $ 200 mensuales. Tratar: dueño, Prat 1570.

M-20

HIPODROMO CHILE

PROGRAMA DEFINITIVO PARA LAS CARRERAS DEL PROXIMO DOMINGO

1.a carrera, a las 9 A. M.

1. Premio MONTAÑA. — Para productos de dos años. — Peso: 54 kilos. — Recargo de tres kilos a ganadores y descargo a perdedores de un kilo por carrera perdida. — Inscripción: $ 20. — Premios $ 1.000 al 1.o y 100 al 2.o — Distancia 750 metros.

	Kilos		Kilos
My Father	54	Sir Jorge	52
Yo	53	Película	52
Walpurgis	52	Irkutsk	52
Glaneuse	52	Rúbrica	52
Mamadeira	52	Clairette	51

2.a carrera

Premio MARUJA.— Omnium Handicap. — Inscripción $ 200. — Premios: $ 1.500 al 1.o y 200 al 2.o — Distancia 1.100 metros.

Alejo II.	59	Catilina	47
Pispirita	57	Tabernera	46
Galopa	54	Assayé	45
Gentille	53	Saturnal	45
Deshabillé	51	Dándalo	44
Bruja	50	La Seine	41
Colón	50	Helvecia	40
Vallenar	48	Napierkowska	40

3.a carrera

Premio NEVA. — Omnium Handicap. — Inscripción $ 20. — Premios 1.500 pesos al 1.o y 200 al 2.o — Distancia 1,100 metros.

Mrs. Joe	59	Compiegne	50
Santa Tecla	56	Saltarella	49
Silbatina	53	Elda	48
Rubia	52	Longo	46
Sunlight	52	Epping	44
Octubre	51	Decano	42
Colonia	50	D. Lassie	40
Aceituna	50		

4.a carrera

Premio MESSINA. — Handicap.— Para hacks. — Inscripción $ 20. — Premios $ 1.000 al 1.o y 100 al 2.o— Distancia 1.400 metros.

Gallita	58	Chulinga	46
Carranza	58	Sebastiana	45
Macacho	56	Baltero	44
Carboncillo	56	Honduras	40
Gregorita	52	El Guindito	40
Rolandito	50	Atractiva	40
Faisán	46		

5.a carrera

Premio MONA. — Omnium Handicap. — Inscripción $ 25. — Premios $ 2.000 al 1.o y 200 al 2.o — Distancia 1.500 metros.

Ocampo	60	Dual	49
Fabia	60	Rasputin	46
Fideline	59	Tellito	46
Tirteo	58	Furlana	45
Merchant	57	Huérfana	43
Cachivache	55	Ballader	42
Bow	54	Kopa	42
Pérfido	53	Dairy	40

6.a carrera

Premio MIMI. — Omnium Handicap. — Inscripción $ 25. — Premios $ 2.000 al 1.o y 200 al 2.o — Distancia 1.500 metros.

Capucine	59	Fatherless	49
Feudal	55	Guillotina	48
Lady Kendal	54	Bobina	45
Brest	53	Centolla	44
Rabudo	52	Longo	43
Cadillac	51	Viking	42
Salada	50	Guaraña	40
Lord Beryl	49	Fumée	40

7.a carrera

Premio MORFEO.— Omnium Handicap. — Inscripción $ 20. — Premios $ 1.500 al 1.o y 200 al 2.o— Distancia 1.100 metros.

Lag	58	Edimboro	49
Buriloncillo	54	Foquita	49
Panizo	53	Salada	48
Chichi	52	Gran Oriente	45
Ballader	51	Tancredo	44
Golosina	50	Juvenil	40
Rex White	50		

NOTICIAS DIVERSAS

El Hipódromo Chile.— Desde el día 14 del presente, el inspector del Hipódromo, ha fijado el siguiente horario para los trabajos en la pista:

Hasta las 6.30 A. M., a la mano del Club Hípico. Desde las 6.30 A. M. a 9.30 A. M., a la mano del Hipódromo Chile y desde las 9.30 para trabajos de tiro a la mano del Club Hípico.

Florentino Rojas. — Hoy regresa de Viña del Mar, una parte del efectivo de los pensionistas que están a cargo de este profesional.

Vice-Versa.— Este hijo de Sumbar, recientemente adquirido por el señor Luis Lois, ha sufrido aplicación de rayas de fuego y se le ha practicado una operación a las uñas.

Girl. — Permanece en descanso después de disputar su última carrera y no reaparecerá en la pista hasta la temporada próxima del Club Hípico.

Juan Pinto.— Según se nos ha informado, parece un hecho que este jockey se radique definitivamente en ésta.

Lag.— Por ayer era esperada de regreso de Viña del Mar.

La hija de Alanés se cuidará en ésta bajo la inmediata dirección del jockey Jerónimo Baeza.

Alamiro Quintanilla.— Al corral que dirige este profesional en el Hipódromo Chile, han ingresado últimamente Furlana y un dos años por Flo y Basílica, el que ya se encuentra adiestrado.

HIPODROMO CHILE

PROGRAMA DE CARRERAS DE SALTOS PARA EL AÑO 1921

Domingo 15 de Mayo

Premio ALEX MALVA.— Steeplechase (jinetes caballeros y oficiales en traje de jockey).— Para caballos de 4 años y más, inscritos o no inscritos en el Stud Book, incluso hacks, sin perder estos su carácter de tales.— Estos caballos no deben ser ganadores de ninguna clase de carreras, sean planas o de saltos.— Peso libre con un mínimum de 58 kilos.— Inscripción: $ 15. —Premios: $ 800 al 1.o y $ 200 al 2.o— El jinete del caballo ganador recibirá un objeto de arte obsequiado por don Alejandro Herquiñigo.— Distancia: 2,700 metros m|m.—(Pista en 8 con 7 saltos).

Domingo 19 de Junio

Premio CODAO. — Steeplechase militar.— Para oficiales del Ejército incluso los de reserva, vistiendo uniforme militar y llevando una faja de color en el brazo derecho. —Para caballos de 4 años y más de tropa o de propiedad de los señores oficiales.— Estos caballos no deben ser ganadores de ninguna clase de carreras, sean de saltos o planas. —Peso libre con un mínimum de 70 kilos.— Inscripción: $ 10.— Premios: $ 800 al 1.o y una cigarrera de plata ofrecida por el señor Ismael Ossa C., para el jinete del caballo ganador, y $ 200 al 2.o—Distancia: 2,300 metros m|m.— (Pista en 8 con 5 saltos).

N. B.— No se tomarán en cuenta las inscripciones que no vengan firmadas por los señores Comandantes y en esta prueba no se venderán apuestas mutuas.

Domingo 17 de Julio

Premio "EL DIARIO ILUSTRADO".— Steeplechase.— Jinetes caballeros en traje de jockey.— Para todo caballo de 4 años y más, inscritos o no inscritos en el S. B., y de propiedad de socios de los clubs de Paperchases o de Polo de la República y montados por socios de dichos clubs.— Pesos: 73 kilos, para los caballos que hayan corrido en carreras públicas planas o de saltos, y si han ganado una de dichas carreras llevarán 76 kilos.— Los caballos que hayan corrido carreras particulares planas o de saltos llevarán 68 kilos, y si han ganado una de dichas carreras, llevarán 71 kilos.— Los caballos que no hayan corrido carrera públicas planas o de saltos llevarán 66 kilos, y los que no hayan corrido carreras particulares planas o de saltos llevarán 60 kilos.— Inscripción: $ 20.— Premios: $ 1,000 al 1.o y un objeto de arte ofrecido por "El Diario Ilustrado" para el jinete del caballo ganador, y $ 200 al 2.o.— Distancia: 3,200 m|m.— Pista en 8 con 9 saltos).

Domingo 28 de Agosto

Premio "LA NACION".— Steeplechase.— Para suboficiales del Cuerpo de Carabineros, montando caballos de tropa de dicho cuerpo y también para suboficiales de la Policía de Santiago, montando caballos del cuerpo.— Traje: guerrera. —Atalaje: montura inglesa o de tropa con mandil y bridón.— Cada jinete llevará una faja de color en el brazo derecho.— Peso libre con un mínimum de 68 kilos.— Inscripción libre.— Premios: $ 500 y un objeto de arte ofrecido por el diario "La Nación" para el jinete que monte el caballo ganador, y $ 100 al 2.o. —Distancia: 2,100 metros m|m.— (Pista en 8 con 5 saltos).

N. B.— En esta carrera no se venderán apuestas mutuas.

Las inscripciones que no vengan firmadas por los señores Comandantes, no serán tomadas en cuenta.

Domingo 18 de Setiembre

Premio "SPORTMAN".— Steeplechase.— Handicap para caballos de 4 años y más, inscritos o no inscritos en el Stud Book.— Los hacks pueden tomar parte en esta prueba sin perder su carácter de tales. — Los ganadores de carreras clásicas de saltos o de premios de $ 4.000 o más en saltos no pueden tomar parte en esta carrera.— Inscripción: $ 20.— Premios: $ 1,000 al 1.o y una medalla de oro ofrecida por el Corral "Sportman" para el jinete que monte el caballo ganador, y $ 200 al 2.o.— Distancia: 3,400 metros m|m.— (Pista en 8 con 9 saltos).

Domingo 9 de Octubre

Premio "EL MERCURIO".— Steeplechase.— Jinetes caballeros y oficiales en traje de jockey.— Handicap para caballos de 4 años y más, inscriptos o no inscritos en el S. B.— Los hacks puedan tomar parte en esta prueba sin perder su carácter de tales.— El peso mínimo no será inferior a 65 kilos.— Inscripción: $ 20.— Premios: $ 1,000 y una copa de plata ofrecida por el diario "El Mercurio" al 1.o, y $ 200 al 2.o.— El jinete que monte el caballo ganador recibirá una medalla de oro ofrecida por el Hipódromo Chile.— La copa quedará definitivamente en poder del dueño que la gane dos veces.— Distancia: 4,000 m|m.— (Pista en 8 con 11 saltos).

Domingo 20 de Noviembre

Premio "LA UNION" de Valparaíso.— Steeplechase militar.— Para suboficiales del Ejército en servicio activo, pertenecientes a armas montadas, y montando caballos de tropa que no hayan ganado ninguna clase de carreras.— Peso libre con un mínimum de 68 kilos.— Uniforme: guerrera, pantalón de montar, botas y gorra de campaña.— Atalaje: Silla de tropa o inglesa, bridón y pretal.— Cada jinete llevará una faja de color en el brazo derecho.— Inscripción libre.— Premios: $ 600 al 1.o y un objeto de arte ofrecido por el diario "La Unión" para el jinete que monte el caballo ganador y $ 100 al 2.o.— Distancia: 2,100 metros m|m.— (Pista en 8 con 5 saltos).

N. B.— En esta carrera no se venderán apuestas mutuas. Las inscripciones que no vengan autorizadas por los señores Comandantes de los Cuerpos, no serán tomadas en cuenta.

OFERTA EXCEPCIONAL

SARGA para colegiales, varias calidades, de pura lana, desde $ 8.00

GABARDINAS muy variado surtido, en calidades finas, desde $ 12.00

FANTASIAS para trajes de señora, última novedad, desde $ 18.00

CASIMIRES para trajes de niños, gran surtido, desde $ 9 00

PAÑOS para abrigos de niños, diferentes calidades, desde $ 12.00

CASIMIRES para trajes de joven, muy elegantes, desde $ 16.00

CASIMIRES ingleses en calidades muy finas y de gran moda, desde $ 35.00

CASIMIRES negros y azules en calidad muy fina, desde $ 25.00

CASIMIRES Sport y fantasía, muy elegantes, desde $ 20.00

BANDERA 702, ESQUINA DE ROSAS, ANTIGUO EDIFICIO DE LAS MONJAS CAPUCHINAS

Paño para Billar TRUEBA: VILLA Y Cía.

17-M

Informaciones Comerciales, Industriales y Agrícolas

CAMBIO

BANCARIO	9 5|32
COMERCIAL	9 7|32

EQUIVALENCIAS DEL CAMBIO BANCARIO

1 LIBRA VALE	$ 26.21
1 DOLAR	6.86¼
1 FRANCO	0.48
1 MARCO	0.11
1 LIRA	0.24
1 PESETA	0.93
1 NAC. ARG.	2.42¾

PREMIO DEL ORO: 106%

VALOR DEL PESO ORO DE 18 d.

Al cambio bancario de 9 5|32, un peso oro de 18 d. vale $ 1.96.58.

Como el recargo comercial es de 106 por ciento, hay una diferencia de 9.42 por ciento.

LA LIBRA Y EL DOLAR

Los telegramas procedentes de Nueva York, recibidos ayer en los Bancos de esta ciudad, indican las siguientes cotizaciones:

ORO AMERICANO A LA VISTA

Londres y Río de la Plata	$ 3.90¾
Anglo-Sud-Americano	3.89½
City Bank	3.91
Alemán Transatlántico	3.91⅞

LOS BANCOS QUE SE EXPRESAN HAN FIJADO LOS CAMBIOS SIGUIENTES:

BANCO DE CHILE
Marzo 16.

Plazas	90 dv.	A la vista
Londres	9 5|32	8 15|16
París	2.08	2.03
N. York	—	6.86 1|2
Italia	4.03	3.98 1|2
España	1.06 1|2	1.04
Argentina	—	2.43 3|4
Hamburgo	8.77 1|2	8.86 1|2

BANCO ESPAÑOL DE CHILE
Marzo 16.

Cambios sobre el exterior

Plazas	90 dv.	A la vista
Londres	9 5|32	8 15|16
La libra vale	26.21	26.85
La peseta	1.06 1|2	1.04 1|2
El fco. belga	—	1.99
El franco	2.09	2.07
El fco suizo	—	0.84 1|2
El dólar	—	6.83
El nac. arg.	—	2.36
La lira	—	3.93
El marco	—	8.96
El florín	—	0.42
Palestina	—	26.95

BANCO DE LONDRES Y RIO DE LA PLATA LDO.
Marzo 16.

Cambios sobre el exterior

Plaza	90 dv.	A la vista
Londres	9 5|32	8 15|16
París	2.09	2.06 1|2
Amberes	—	1.98 3|4
N. York	390 3|4	6.84
España	—	1.03 3|4
Italia	—	3.88
Brasil	—	8 29|32
Uruguay	—	5.21 1|2
Argentina	—	2.36 3|4
Alemania	—	
Suiza	—	85
Siria	—	8 29|32
Portugal	—	8 29|32
Panamá	—	8 29|32
Perú	—	8 29|32

BANCO ANGLO-SUD-AMERICANO LDO.
Marzo 16.

Plazas	90 dv.	A la vista
Londres	9 5|32	8 15|16
París	2.08 1|2	2.06 1|4
España	—	1.04
Italia	—	3.91 3|4
Suiza	—	83 3|4
Bélgica	—	1.97 1|2
Holanda	—	42
Alemania	—	8.62 1|4
N. York	—	6.85 1|2
B. Aires	—	2.36 3|4
Suecia	—	63 3|8
Japón	—	29
Egipto	—	8 29|32
Palestina	—	9 29|32
Turquía	—	9 29|32

THE NATIONAL CITY BANK OF NEW YORK
Marzo 16.

Países	A la vista	90 d|v.
N. América	6.84 1|2	—
Inglaterra	8 31|32	9 5|32
Francia	48 1|4	—
Italia	25.70	—
España	95 1|2	—
Suiza	117.04	—
Oro	106.80	—
Bruselas	50.31	—
Alemania	10.95	—

BANCO GERMANICO DE LA AMERICA DEL SUD
Marzo 16.

Cambios a la vista sobre el exterior

Alemania (Mrs.)	8.90
Argentina (M|C.)	2.39
España (Ptas.)	1.04
Holanda (Fl.)	0.42¼
Nueva York (M|C.)	6.84
Suecia (Cor.)	0.64¾
Suiza (Frs.)	0.84
Viena (Cor.)	42.00
Inglaterra, 90 d|v.	9 3|16
Inglaterra, a la vista	9 31|32

BOLSA DE COMERCIO

MOVIMIENTO

Sin mayores variantes en cuanto al movimiento continuó operándose ayer en el mercado bursátil.

Durante las dos ruedas absorbieron la atención del mercado las ventas anotadas en papeles salitreros, negociándose en forma amplia en Antofagasta y Lastenia.

Los Hipotecarios 8-1 y Caja 8-1 fueron los bonos que más se transaron.

El total de lo operado en acciones ascendió a 276,242 efectivos y en bonos a 147,300 nominales.

Las operaciones en el puerto, como acá, se concretaron a los papeles salitreros y varios títulos de otras sociedades que se detallan en los boletines.

Los precios en acciones afirmaron bastante a última hora, cerrando casi todos de alza.

Los bonos se notaron sostenidos.

CIERRE DEL CAMBIO Y ORO

Cambio, vendedor, 9 3|16; comprador, 9 7|32.

Oro, vendedor, 106.30; comprador, 106.

Letras por oro, 18-31|32; comprador 19.

OPERACIONES DE AYER

Primera rueda

500 Antof., Abril 7, 45.
500 Antof., Abril 7, 45.
200 Antof., Marzo 24, 45 1|2.
200 Antof., Marzo 24, 45 1|2.
100 Antof., Abril 7, 45 1|2.
200 Marzo 24, 45 1|2.
100 Antof., Marzo 24, 45 1|2.
100 Antof., Abril 7, 45 1|2.
100 Antof., Abril 7, 45 3|4.
100 Antof., Abril 7, 45 3|4.
100 Antof., Abril 7, 45 3|4.
6 Gas, 58.
12500 Caja 8-1, 95.
10000 Hip. 8-1, 96 1|8.
200 Antof., Marzo 24, 45 1|2.
25 Fuegos, 67.
100 Antof., Marzo 24, 46.
10000 Caja 8-1, 94 7|8.
100 Viñas, 46 1|2.
1000 Antof., Marzo 24, 46 1|2.
500 Lastenia, Marzo 24, 33 1|4.
100 Antof., Marzo 24, 46 1|2.
100 Lastenia, Marzo 24, 33 1|4.
200 Antof., Abril 7, 47.
100 Antof., Abril 7, 47.
100 Antof., Abril 7, 47.
100 Antof., Abril 7, 47.
100 Lastenia, Marzo 24, 33 1|4.
300 Lastenia, Marzo 24, 33 1|4.

Segunda rueda.

2000 Caja 7-1, 86 1|2.
200 Galicia, Marzo 24, 22.
2000 Caja 6-1, 82.
7000 Caja 7-1, 86 1|2.
200 Caja 7-1, 86-1|2.
3000 Caja 7-1, 86 1|2.
2000 Caja 7-1, 86 1|2.
2000 Caja 8, 95.
1000 Hip. 8-1, 96 1|4.
20000 Hip. 8-1, 1915, 96 1|2.
24000 Caja 8-1, 94 7|8.
8000 Caja 8-1, 94 7|8.
100 Fuegos, 67.
16000 Caja 8-1, 95 7|8.
5600 Caja 8, 95.
10 San Bernardo, 149.
20 Banco Nacional, 59.
4 Banco Nacional 59.
84 Petróleos, 0.75.
50 Fuegos, 67.
100 Lastenia, Marzo 24, 33 1|2.
100 Lastenia, Marzo 24, 33 1|2.
100 Antof., Abril 7, 46 3|4.
200 Lastenia, Abril 7, 33 1|2.
100 Antof., Abril 7, 46 3|4.
100 Antof., Abril 7, 46 3|4.
12000 Hip. 7-1, 86 5|8.
10,000 Hip. 7-1, 86 5|8.
100 Lastenia, Abril 7, 33 1|2.
100 Antof., Abril 7, 46 3|4.

OFERTAS, DEMANDAS Y ULTIMAS COTIZACIONES

BONOS

Caja 8-1.—Quedó comprador por 10,000 a 94 3|4 y vendedor por igual cantidad a 95.

Caja 7-1.—Vendedor por 3,000 a 86 1|2.

Hip. 8-2.—Comprador por 6,000 a 96 1|4.

Hip. 8-1.—Comprador por 3,000 a 96 1|4.

Hip. 7-1.—Quedó comprador por 4,000 a 86-5|8.

Hip. 6-2.—Vendedor por 6,000, año 1911, a 83.

Garantizador 8.—Comprador por 1,000 a 75.

Municip. Priv. Marzo 8.—Comprador por 3,000 a 92.

ACCIONES BANCARIAS

Chile.—Comprador por 100 acciones a 188 y vendedor por 168 y 7 a 188 1|2.

Español: Después de la 1.a rueda se hizo una operación por 500 acciones a 156 1|2. En la 2.a hubo comprador por 100 a 155.

Nacional: Comprador por 100 acciones a 58 y vendedor por 200 a 58 1|2.

Santiago: Vendedor por 100 acciones a 126.

Industria y Comercio: Vendedor por 100 acciones a 19.

Frances: A 58 hubo comprador por 100 acciones y vendedor por 10 y 8.

SOCIEDADES MINERAS

Llallagua: En rueda quedó comprador por 200 acciones a 176 para Marzo 24 y vendedor por 200 a 176 1|2 para Abril 7. Cerraron con comprador a 181 para Abril 7.

Tocopilla: Comprador por 400 acciones a 23 para Abril 7, y vendedor por 100 a 25 para Marzo 24.

Totoral: Comprador por 900 acciones a 5, al contado y vendedor por 600 a 5 1|4 para Marzo 24.

Lota y Coronel: Para Abril 7 hubo en rueda comprador por 200 acciones a 49 1|4 y vendedor por 200 a 49 3|4.

Santa Rita: A 6 para Abril 7 hubo en rueda comprador por 200 acciones.

Demasías: A 13 hubo en rueda comprador por 100 acciones para Abril 7 y vendedor por 100 para Marzo 24.

Caylloma: Vendedor por 500 acciones a 3 7|8 para Marzo 24.

SOCIEDADES SALITRERAS

Antofagasta: Para Abril 7 quedó en rueda comprador por 200 acciones a 46 1|2 y vendedor por igual cantidad a 46 3|4. Cerraron con transacción y comprador a 48 1|4 para Abril 7.

Lastenia: En rueda quedó comprador por 200 acciones a 33 1|4 para Marzo 27 y vendedor por 100 a 33 1|2 para Abril 7. Cerraron con transacción a 34 3|4 para Abril 7.

Castilla: Comprador por 200 acciones a 15 para Marzo 27.

Peñón: A 11 1|2 para Abril 7 hubo en rueda comprador por 200 acciones.

Galicia: Quedó comprador por 100 acciones a 22 para Marzo 27.

Loa: Comprador por 500 acciones a 75 para Abril 7 y 75 a igual precio al contado.

SOCIEDADES GANADERAS

Tierra del Fuego: En rueda quedó comprador por 300 acciones a 66 1|2 y vendedor por 100 a 67.

Rupanco: Comprador por 200 acciones a 19 y vendedor, por igua cantidad a 20.

COMPAÑIAS DE SEGUROS

La Protectora: Vendedor por 30 acciones a 200.

La Mapocho: Comprador por 100 acciones a 150.

SOCIEDADES INDUSTRIALES

Gas de Santiago: Vendedor por 20 y 10 acciones a 58.

Viñas: Quedó en rueda comprador por 100 acciones a 46 1|2 al contado y vendedor por 500 a 47 para Abril 7.

Penco: Vendedor por 100 acciones a 43 para Marzo 24.

Malvoa: Para Marzo 24 hubo en rueda comprador por 200 acciones a 19 1|2 y vendedor por 100 a 20 1|4.

Cervezas: A 35 se pidieron 10 acciones y se ofrecieron 100.

Cemento Melón: Vendedor por 200 acciones a 28 3|4 al contado.

Vapores: Vendedor por 200 acciones a 75.

San Bernardo: A 149 quedó vendedor por 7 acciones.

Laboratorio Chile: Vendedor por 10 acciones a 60.

Volcán: Comprador por 100 acciones a 50 y vendedor por 300 a 60.

SOCIEDADES PETROLIFERAS

Nacional de Petróleos: Comprador por 400 acciones a 0.80 y vendedor por 900 a 0.85.

OPERACIONES de VALPARAISO

1.a Rueda

110 Fuegos, 67.
2800 Dones, Marzo 24, 9 1|2.
7000 Caja 7%, 86 3|4.
1000 Loa, Marzo 24, 75 3|4.
800 Loa, Marzo 24, 75 1|2.
1500 Lastenia, Marzo 24, 32 1|2.
500 Viñas, Marzo 24, 47.
500 Lastenia, Marzo 24, 33.
100 Loa, Abril 7, 75 3|4.
500 Lastenia, Marzo 24, 33 1|4.
700 Viñas, Marzo 24, 46 3|4.
1500 Lastenia, Abril 7, 33 1|2.
50 Antof., 46 1|2.
50 Antof., Marzo 24, 47 1|2.
500 Galicia, Marzo 24, 22 1|2

2.a Rueda

200 Penco, Marzo 24, 42 1|2.
400 Galicia, Marzo 24, 22 1|2.
200 Fuegos, 66 1|2.
500 Dones, Marzo 24, 9 1|2.
400 Viñas, Marzo 24, 46 1|2.
400 Viñas, Abril 7, 46 1|2.
900 Antof., Marzo 24, 47.
600 Español (Bco.) Mar 24, 156
1500 Lastenia, Marzo 24, 33 1|4.
500 Lastenia, Abril 7, 33 1|2.

LETRAS

1.a Rueda
Vendedor, 9 7|32.
Comprador, 9 1|4.

2.a Rueda
Vendedor, 9 3|16.
Comprador, 9 7|32.

ORO

1.a Rueda
Vendedor, 105.80.
Comprador, 105.50.

2.a Rueda
Vendedor, 106.30.
Comprador, 106.

LETRAS POR ORO

1.a Rueda
Vendedor, 18 15|16.
Comprador, 19.

2.a Rueda
Vendedor, 18 31|32.
Comprador, 19.

BOLSA COMERCIAL DE CHILE

SANTIAGO

Primera rueda

1000 Domeykos P. H., 1.10.
100 Marta Lib., 3 3|8.
100 Marta Lib., 3 3|8.
100 Antofagasta, Abril 7, 47.
100 Marta, Marzo 24, 2 1|4.
1000 Domeykos, Abril 7, 1.25.
100 Marta, P. H., 2 1|4.
100 Antofagasta, Abril 7, 46 7|8.
100 Antofagasta, Abril 7, 46 7|8.
100 Marta Lib., 3 1|4.
200 Marta P. H., 2 3|8.
12000 Hipotecario 8-1 o|o, 95 7|8.
100 Marta Lib., 3 3|8.
500 Marta, Abril 7, 3 3|8.
100 Marta, Abril 7, 3 1|4.
10000 Hipotecario 8-1 o|o (1915), 96 7|8.
500 Marta Lib., Abril 7, 3 3|8.
200 Marta Lib., Abril 7, 3 3|8.
300 Antofagasta, Abril 7, 47.
100 Antofagasta, Abril 7, 47.
100 Antofagasta, Abril 7, 47.

Segunda rueda

500 Marta Lib., 3 1|4.
200 Marta Lib., 3 1|4.
200 Marta Lib., 3 1|4.
10000 Caja 8-1 o|o, 95.
100 Marta Lib., 3 1|4.
100 Marta Lib., 3 1|4.
100 Marta Lib., 3 1|4.
100 Marta Lib., 3 1|4.
200 Marta Lib., 3 1|4.
100 Antofagasta, Abril 7, 46 7|8.
200 Marta, 2 1|4.
200 Marta Lib., 3 1|4.
100 Marta Lib., 3 1|4.
200 Domeykos, Abril 7, 1.30.
100 Marta Lib., Marzo 24, 3 3|8.
100 Marta Lib., 3 1|4.
100 Disputada, Marzo 24, 10 3|4.
200 Marta, Marzo 24, 2 3|8.
100 Marta Lib., 3 1|4.

Santiago, Marzo 16 de 1921.
EL SECRETARIO.

COTIZACION DE METALES

Cablegrama sobre cotización de metales correspondiente al día 16 del presente:

Cobre £ 67.0.0 al contado y £ 66.10.0 a plazo.

Estaño, £ 153.0.0 al contado y £ 156.0.0 a plazo.

Según estos precios, el estaño bajó £ 4.0.0 al contado y plazo y el cobre bajó £ 0.7.6 a plazo y no varió al contado.

TATTERSALL

Precios corrientes en la Feria del 16 de Marzo de 1921

Terneros de pie, desde $ 80 a $ 80.
Terneros de 1 año, desde 100 a 140.
Terneros de 1 1|2 año, desde 150 a 180.
Novillos de 2 años, gordos, desde 280 a 320.
Novillos de 2 años, a media gordura, desde 220 a 280.
Novillos de 2 años, flacos, desde 180 a 220.
Novillos de 3 años, gordos mestizos, desde 450 a 540.
Novillos de 3 años gordos del país, desde 420 a 460.
Novillos de 3 años a media gordura, desde 360 a 420.
Novillos de 3 años, flacos mestizos, desde 300 a 360.
Novillos de 3 años, flacos del país, desde 270 a 300.
Bueyes gordos mestizos, desde 430 a 530.
Bueyes gordos del país, desde 450 a 520.
Bueyes a media gordura, desde 380 a 450.
Bueyes flacos mestizos, desde 320 a 380.
Bueyes flacos del país, desde 220 a 280.
Bueyes de trabajo, desde 340 a 520.
Torunos gordos, desde 450 a 540.
Torunos a media gordura, desde 330 a 450.
Toros, desde 200 a 460.
Vaquillas de 1 1|2 año, desde 120 a 160.
Vaquillas de 2 años, desde 180 a 230.
Vaquillas de 3 años, desde 240 a 300.
Vacas gordas mestizas, desde 400 a 520.
Vacas gordas del país, desde 370 a 420.
Vacas a media gordura, desde 320 a 370.
Vacas flacas mestizas, desde 280 a 320.
Vacas flacas del país, desde 200 a 270.
Vacas paridas de lechería mestizas, desde 550 a 640.
Vacas paridas a media gordura, desde 460 a 540.
Vacas paridas flacas, desde 380 a 450.
Ovejas, desde 25.50 a 27.20.
Corderos, desde 28 a 36.

Vental al peso, al martillo y en privado

Novillos, de $ 0.80 a $ 96 1|2 el kilo.
Bueyes, de 0.82 a 94 Id.
Torunos, de 0.70 a 83 Id.
Vacas, de 0.82 a 88 1|2 Id.
Por Sociedad El Tattersall.—**Pedro Donoso U.**

PRECIOS DE LA SOCIEDAD PESCA Y FRIGORIFICOS

Congrio colorado, el kilo
Congrio negro, el kilo
Corvina, el kilo
Pejerreyes, la doc. $ 1.10 y
Pescada, c|u.
Bacalao, el kilo $ 2.00, 2.60 y
Corvina ahumada, el kilo
pesos y
Pescada seca, c|u. $ 0.30 y
Corvinilla ahumada, c|u.
Blanquillo ahumado, c|u.
centavos y
Lenguado ahumado, c|u.
Arenque, c|u. $ 0.20 y

MATADERO PUBLI

ENCIERRA DE HOY

Ganado mayor
Bueyes
Novillos
Vacas
En vara
Total

Ganado menor
Corderos
Cerdos
Terneros
Total

PRECIOS DE LAS

Carne buey 1.a
Id. id. 2.a
Id. id. 3.a
Novillo 1.a
Id. id. 2.a
Id. id. 3.a
Vaca 1.a
Id. id. 2.a
Id. id. 3.a
Cordero 1.a
Id. id. 2.a
Id. id. 3.a
Oveja 1.a
Id. id. 2.a
Id. id. 3.a
Cabro 1.a
Id. id. 2.a
Id. id. 3.a
Cerdo 1.a
Id. id. 2.a
Id. id. 3.a
Grasa en rama
Sebo de ovejuno
Cuero de vacuno, macho
Id hembra
Id. ovejuno, docena

GUIA DE CORREDORES BOLSA DE

LUIS RAMIREZ SAN
AUGUSTO OVALL
Bandera 55— Teléf

CARLOS DU
Bandera 57. Int. 11 —

OSCAR VALENZUE
Bolsa de Comercio
fono N

RAFAEL UNDURRA
Bolsa Comercio.

FRANCISCO Y AL
CIFUEN
Calle Bolsa 66.

HECTOR HERRER
DOMING
Bandera 71—

ALBERTO ROJ
Calle Bols

FLORENCIO VI
Calle Bolsa 82. In

PEREIRA Y
Calle de la Bol

ROBERTO ET
Morandé 227—Tel.

JOSE URETA V
Bolsa Comercio 11-

JORGE Y RICARDO
ASTABUR
Calle de la Bolsa
Teléfono 34

ARTURO WAL
Moneda 1120 —

AGUSTIN LLONA C.
VICTOR
Calle Bolsa 49— C
Teléfono 1

JULIO RIPAMONTI
RAMON
Bandera 78— Casilla

LUIS ARIZTIA S.
ROBERTO
Bandera 78, Gal. de la B

Motor Alem

3 HP. CORRIENTE
TINUA, EN PERF
ESTADO, VENDEMOS
OCASION.
DELICIAS 1309

Propuestas Públ

pídense, que se abrirán en
secretaría del Ministerio
ticia, el día 28 del actual
quince horas, para propo
al Almacén de dicho M
tres mil doscientos metros
de paño, doble ancho,
gris, destinado a la confe
uniformes para el Cuerpo
darmería de Prisiones. Ve
to N.o 343, en el Diario O

EL SUB-SECRE

Dirección General de Impuestos Inter

AL COMERCIO

Los señores comerciantes deben tener presente el impuesto
grava las ventas comerciales el N.o 59 del artículo 7.o de la
sobre Impuesto de Timbres y Estampillas.
Dicho número dice lo siguiente: Compra-ventas comerciales
centavos por cada cien pesos.
Este impuesto se cobrará de acuerdo con lo que dispone la
tada, conforme a las ventas anotadas en el libro Diario que
merciante debe llevar con arreglo al Código de Comercio. Las
se liquidarán trimestralmente y se pagará el impuesto en la Te
Fiscal correspondiente dentro de los cinco días siguientes al v
to de cada trimestre.
Igualmente se les advierte, que el artículo 3.o de las dispo
transitorias de la misma Ley, dispone que, en el plazo de tres
deberá enterarse en Tesorería el impuesto sobre "compra-venta de
nes muebles" (contratos verbales) que no se hubiere cubierto
ción de veinticinco veces el monto de dicho impuesto.

TRIBUNALES

CORTE SUPREMA

imiento habido en 16 de Marzo de 1921

mera sala.—1 Concurso Corne Aravena, fallido el Lu 2 Riffo con Fisco, quedó en do ayer; 3 Recurso de hecho de do Medina, desistida.

gunda sala.—1 Contra Francis Ramírez y otros, inadmisible ca fondo.

demás no vistas y suspendi

Fallada de acuerdo

tra J. Miguel Donoso, c. fondo, misible, redactor señor Figueroa

imiento en 16 de Marzo de 1921 mera sala.—Claudio Gardain y con The Tarapacá Nitrate Co. co, acuerdo. 1 Mercedes Gon desistida; 2 Espina con Vial, ndida; 3 Ramírez con Castro, nada; 4 Matus con Simó, do.

aron:

la continuación, don Carlos Al con don Antonio Varas.

la 1, don Enrique Montero con ancisco Madrid Agüero.

la 4, don Guillermo Rossel con ntonio Varas.

nda sala.—1 Pablo Coquelet nrique Echeverría C., con 2 Sara Herrera v. de Ch. icolás Herrera y Waldo He confirmada; 3 Adolfo Eber reclamo de patente, acuerdo mite; 4 Ricardo Cruzat con González, sucesión y Rosa nzález, suspendida; 5 Marcos les, herencia yacente, suspen 6 Moisés de la Barra, su suc. ésar Ovalle y Adela Cisterna valle, confirmada; 7 Natividad ldo v. de M. con Julio Ber y Ricardo Guttman Beer, no o ver; 8 Enrique Burgos Va Ricardo Abarzín Troncoso con Troncoso S. (su suc.), trá Clotilde Augier con Constan nier, trámite; 10 Eulogio Co con Luis Martínez, acuerdo; 12 Jerez con Elena Ureta, trá

vistas las demás.

aron:

la 1.a, don Washington Bannen n Alfredo Cañas.

la segunda, don César Bela confirmado.

la 3.a, don Pedro Velasco, re do.

la 5.a, don Guillermo Caledón n Gabriel Palma.

rcera sala.—Recurso amparo de Díaz, acuerdo y dilij. 1 Ver n Hartley, acuerdo; 2 Caja Hi con Rivera, acuerdo; 3 Mu de Santiago con Sáez; 5 Horta badilla, suspendida; 6 Oyane n Rojas, pendiente. da de acuerdo, Quiebra Eche confirmada.

aron:

la 1, don Ernesto Peña con ernardino Leiva.

la 2, don Alberto Pizarro, con mado.

la ., don Alfredo Moreno, re ado.

la 4, don Enrique Gallo con José M. Pizarro.

la 6, don Manuel Cabezón, con mado.

arta sala.—1 Sumario por ope ones bursátiles, desafuero del di tado Menchaca Lira y apelaciones Carlos Flores Vicuña y Manuel de Vera, suspendida; 2 Juan y Castro (su síndico) con edad Potreros de San José, sus dida; Manuel Aguilar con Lu Parot, se anuló de oficio el 9 Julio Seckel en liquidación sucesión Fernando Seckel y rto Seckel, suspendida; 10 Ju Seckel en liquidación con suce Fernando Seckel y Norberto el, suspendida.

No vistas las demás.

Fallada agregada: Contra Luis Cor por hurto a Efraín Toro, con mada.

Alegaron:

En la 1.a, don Alberto Arredondo con don Alfredo Moreno.

FUNDOS COMPRO
EN LA ZONA CENTRAL
Entre Santiago, Talca y Ramales
Para satisfacer pedidos urjentes
de buenos clientes compradores
ALEJANDRO GREENE CRUZAT
Teatinos 36 - Casilla 3722

Muebles
para escritorio y mesones, se realizan.
Tratar de 5 1|2 a 6 1|2 en
BANDERA 575, OFIC. 10

Cía. Molinera "El Globo"

La Asamblea General de Accionistas tendrá lugar el 29 de Marzo, a las 2 P. M., en la Bolsa Comercial de Valparaíso, en cumplimiento del artículo 26 de los Estatutos.

El Registro de Accionistas quedará cerrado desde el 19 de Marzo, hasta el 30 de Marzo inclusives.

Valparaíso, Marzo 15 de 1921.

EL PRESIDENTE.

EMBALADOR
competente para loza y cristales necesitan:
Flli. Castagneto
DELICIAS Y SAN MARTIN

Se necesitan
buenas aplanchadoras para ternos y trajes sastres.
ALAMEDA 1983
TINTORERIA FRANCIA

Avisos clasificados

NECESITAN ARRENDAR

NECESITO ARRENDAR DESDE el 1.o de Abril casa o chalet en barrio Providencia. Vicuña Mackenna 28. M-17

FAMILIA EXTRANJERA NECESITA tomar casa en arriendo en barrio entre Santa Rosa y Castro, que sea bien aseada, que tenga por lo menos seis habitaciones, servicio, luz eléctrica, gas. Casilla 3114. Santiago. 17-M

NECESITO ARRENDAR EN PEDRO Valdivia, Avenida Macul o sus cercanías, casa chica con huerto. Pago hasta $ 300. Dirigirse: San Gabriel 59, Providencia. 18-M

NECESITASE CASA AMOBLADA, chica, decente, limpia, para matrimonio extranjero. Situación: entre Plaza Brasil y Plaza de Armas o pocas cuadras después Plaza Brasil. Canon convencional. Escribir: a C. L., Casilla 146. M-18

JOVEN EXTRANJERO, DESEA arrendar pieza amoblada, sin pensión, en bajos, con ventana a la calle. Dirigirse: X. X., Casilla 414. M-17

OFRECEN EN ARRIENDO

$ 20 MENSUAL PIEZAS ENTABLADAS, patio grande. Conventillo. Bascuñán Guerrero 1246. 30-M

ARRIENDASE BONITA ESQUINA para negocio, con luz eléctrica y gas. Ejército 390. 18-M

$ 110, CASITA HONORABLE, CINCO departamentos, Av. España 166.

40, 75 CASAS DECENTES, TRES, cuatro piezas. Cochrane 1425. 10527-M-17

ARRIENDASE CASA ALTOS CON patio, luz eléctrica, 8 piezas, dependencias, $ 130. Ecuador 3916. Tratar: Ramírez 82. 17-M

SE ARRIENDA BUENA CASA amoblada, central, tres dormitorios, salón, comedor, hall, escritorio, pieza de baño bien instalada, teléfono, etc. Verla y tratar: San Martín 509, esquina de Catedral, de 11 a 12 y de 4 a 5. M-18

$ 120 ARRIENDO CASA TODO CONFORT. San Francisco 375. 10430-M-17

$ 150 ESPLENDIDA CASA ARRIENDASE para el 1.o de Abril, Maruri No. 1058, entrando por Carrión. Tratar Riquelme 46. 10408-M-17

ARRIENDO DEPARTAMENTO PARA Cigarrería, buena situación. Delicias 715. 17-M

ARRIENDASE ESPLENDIDA CASA habitación, altos. Santa Rosa 309. Llaves: N.o 211, casa B., misma calle. 18-M

$ 170 ESPLENDIDA CASA CON 10 habitaciones. Verla: de 2 a 5. Madrid 1318. 18-M

$ 60 COMODO DEPARTAMENTO, prefiero sin niños. Sotomayor 1228. 18-M

$ 60 ARRIENDO ESPLENDIDA casita. Sargento Aldea 470. 17-M

ARRIENDANSE ALTOS, TRATAR y verlos: Santo Domingo 2241, de 2 a 5. 10583-M-19

ARRIENDANSE OFICINAS EN LA calle Morandé 235. Tratar: Claro y Cía., Morandé 231. 10650-M-18

FAMILIA EXTRANJERA ARRIENDA departamento, cuatro piezas. Riquelme 982. 10653-M-17

DORMITORIO OFICINA CHICA arriendo caballero. Moneda 1037. 10686-M-17

VENDO CASA ESPACIOSA, POCOS metros. Avenida España. Tratar: en la misma a cualquier hora. Grajales 2458. 18-M

CASITA MUY CENTRAL, INDEPENDIENTE, arriéndase amoblada matrimonio, caballero solo. Casilla No 3369. 10716-M-18

ARRIENDO PARA BODEGA, ESTABLO, garage, cochera espléndido local bien situado calle Herrera, también gran sitio Avenida Inglaterra con piezas habitación tres cuadras carros Palma. Morandé 720. 10726-M-17

PARA 1.o ABRIL ARRIENDO CASA. 6 grandes piezas fuera servicios 2 patios, luz eléctrica. Cochrane No. 419. 10721-M-19

$ 300 ARRIENDO CASA, DOMEYKO 2436, seis piezas, fuera dependencias con tina baño, llaves: Aguirre, Cruchaga: Huérfanos 1153. 10770-M-19

$ 200 ARRIENDASE CASA 8 PIEZAS. Herrera 255 M-17

CASA EN CALLE SAN PABLO DESEO arrendar. San Pablo 2499. M-18

$ 500 ARRIENDO, EJERCITO 623, altos cómodos, elegantes, anchas galerías, gas, luz eléctrica. Verla: 2 a 4. M-17

ARRIENDO PIEZAS CASA FAMILIA honorable. Brasil 68. M-18

ARRIENDO COMODOS ALTOS, 13 departamentos. Tratar: Sazié 2469. M-18

$ 50 CASITA HIGIENICA, CENTRAL, dos piezas, arriéndase. Moneda 2345. M-17

ARRIENDASE ALMACEN Y CASITA, San Pablo 2847. Tratar: Castro 20. 10749-M-19

OFICINA SE ARRIENDA. MONEDA 1015. 10738-M-17

ARRIENDO PARA 1.o DE ABRIL local chico para negocio con luz, razón: Matucana 53. 10758-M-22

$ 320, ARRIENDASE CASA FLAMANTE, doce piezas, dos patios mosaicos, electricidad, gas, Almirante Barroso 631. 10762-M-17

ARRIENDO LOCAL CON HABITACION para negocio (especial para puesto de leche). Tratar: Lira 201. 10860-M-17

ARRIENDO DEPARTAMENTO aseado Echaurren 429. M-18

ACCIONES Y BONOS

LETRAS PROTESTADAS Y FACTURAS vencidas cóbranse rápidamente.— E. Gómez.— Huérfanos 1235 17-M

ANIMALES

CABALLO MULATO NUEVO DE pareja vendo en $ 250. Vicuña Mackenna 303 10746-M-19

VENDO YEGUA NEGRA MUY mansa de silla y vara. Avenida Irarrázaval 1331. 10760-M-30

AUTOMOVILES Y CARRUAJES

VENDO OCASION DODGE PERFECTO estado. Echeverría 947. 17-M

AUTOMOVIL "CHEVROLET", SE vende de ocasión. Garage Aszari Sazié 1738. 17-M

AUTOMOVIL PARTICULAR DE 5 asientos, con partida automática magneto Bosch, flamante, se vende de ocasión. Calle San Antonio 442. 45-M-19

AUTOMOVIL "CHEVROLET", SE vende de ocasión. Garage Aszari. Sazié 1738. 17-M

VENDO 500 RAYOS ACACIA PARA carretas. Ofertas diríjanse a A. A. Correo: Casilla 10, Puente Alto. 33-M-20

OCASION. VENDO UN AUTOMOVIL marca "Commonwealth" moderno sin uso. Tratar: Compañía 1879. 17-M

AUTOMOVIL DODGE, ULTIMO MODELO, en perfecto estado, con poco uso, garantido. Se vende por viaje a Europa. Teléfono 2860 o casilla 2029. M-18

AUTO OLDSMOBILE, 8 CILINDROS, 7 asientos, turismo, en perfecto estado vendo con muchos repuestos, $ 8,000.000. Estado 170—8. W. D. 10622-17-M

VENDO FORRO "GOODYEAR" CON cámara 820x120, de ocasión. San Antonio 442. 47-M-17

VENDO AUTO CAMION FORD, 18 pasajeros, buen estado. San Pablo 2838. M-18

AUTOMOVIL RENAULT, CERRADO, siete asientos, vendo. Tratar: Estado 52, de 10-12 A. M. M-20

COMPRO DODGE, AL CONTADO, por cartas: Sazié 2168. 10734-M-17

VENDO FORD EN BUEN ESTADO, ocasión. Verlo: Esperanza N.o 8. Tratar: Ruiz Tagle 847. 10761-M-23

COMPRO CARRUAJE CHICO, DOS ruedas, llantas de goma. Avenida Club Hípico 845. M-18

OFRECE CHAUFFEUR, CUALQUIER marca. San Diego 1331 (casa 8). M-17

MECANICOS, CHAUFFEURS: Oportunidad. Venta de tractores a bencina sobre rieles y motor gas pobre, Crossley 16 H. P., con planta. Tratar Mapocho 3341 o Casilla 1649.— Santiago. 105-M-18

VENDO COCHE DOS RUEDAS, nuevo, con arneses. Independencia 2081. 17-M

COMPRO BATERIA PARA AUTO, forro y llanta 31x4. San Antonio No. 442. 46-M-17

MOTOCICLETA GRIFFON, EN PERFECTO estado, vendo de ocasión, Bandera 820. 10478-18-M

CAMAS LITRE, COCHE, CARRETELA y carretón, realizo. Matucana 1161. 20-M

CARRETON VINERO VENDO EN $ 600. Av. Santa Elena 1216.

VENDO CARRETELA MUY FIRME puesta. San Francisco 380. 10702-M-23

PLANTAS DESDE 40 CENTAVOS, o lote 50 plantas, jardinera, realizo barato. San Diego 347. 10741-M-18

CARRETELA CON ARNESES VENDO barato. Población Buenos Aires, Santa Fe 570. M-17

CARRETELA, CARRETON MALOS, véndese. Martínez Rozas 3286. M-18

VENDO CARRETELA FIRME, RECIÉN refaccionada. Carrocería, Arauco 1030. M-18

POR AUSENTARME VENDO CARRETÓN pesado, camiones dos y cuatro ruedas, caballos y arneses. Brasil 735, Bodega Chile. M-19

AVICULTURA Y CULTIVOS

CHICHA COCIDA Y CRUDA COMPRO cinco mil arrobas. Casilla 1678. 47-M-17

MANZANAS VENDO. PEÑAFLOR, quinta Las Lilas. 17-M

EN LA GRANJA CHARLIN, CAMINO Conchalí, Teléfono 63, Palma; se vende plantas de frutilla. 10724-M-21

EUCALIPTUS EN MACETEROS vende por miles. Adolfo Rillon, Maruri 720 10726-M-17

LLEGARON PALMAS DE COCALÁN. Ernesto Riquelme N.o 1. Por mayor y menor. M-17

COMPRA-VENTA VARIAS

LA GRAN OCASION, COMPRA A domicilio toda clase de ropa y calzado de caballero de cuerpos delgados. Pago buenos precios. Dirigirse a Custodio Aguilera. San Pablo 2270. 31-D

TERNOS, PANTALONES, AMBOS, paletóes, sombreros, zapatos de hombre y señora, usado pero bueno, vendo cualquier precio; facilidades de pago. Ropería Andrés Bello 601, esquina Recoleta. M-23

ROPERIA "LA VEGA", VENDE BARATO para hacer clientela, ternos, ambos, pantalones, paletóes, zapatos de hombre y señora. Facilidades pago. Andrés Bello 694, esquina Gandarillas, frente la Vega Central. M-23

VENDO PAPAS AMARILLAS ESCOGIDAS por grandes y pequeñas partidas, desde 2 sacos a domicilio Chacra Lo Valdivieso Teléfono 47, Ñuñoa. 9973-17-M

TERNOS, PALETOES, PANTALONES, ambos de ricos casimires cortes y colores de moda, vea lindo surtido y da facilidades de pago. Ropería La Casa Verde. Esmeralda 817. M-23

ROPERIA MANUEL RODRIGUEZ, esquina San Pablo ofrece baratísimo: ternos riquísimos, casimires de todas medidas, corte correcto; sección especial ropa casi sin uso. Ambos, paletóes, pantalones, sombreros, calzado, todo desinfectado. M-23

VIOLONCHELLO 5|8 Y 3|4, VENDO barato. M. Thieme Bellavista 77. (N.o 87 nuevo) M-17

ARMAZON, MOSTRADOR, CAJONERÍA de ocasión vendo Hornillas 24. M-19

PASTO DE 2.o Y 3.er CORTE VENDO. Lo Valdivieso Teléfono 47, Ñuñoa. 9973-M-17

COMPRO DENTADURAS Y DIENTES artificiales usados. Arturo Prat 478. 10041-M-20

FILTRO BUEN ESTADO COMPRO de ocasión. Santa Victoria 6.143.

COMPRO VENDO MATERIALES eléctricos. Catedral 1986 17-M

SE VENDE UNA INSTALACION de peluquería y sillones. Diez de Julio 774 17-M

ROPERIA MODERNA, SAN DIEGO 363. Realiza ternos, ambos, paletóes, pantalones, calzado, baratísimo. Desinfectado. 22-M

SACOS CARBONEROS, CON RETOBOS, $ 60 el ciento, vendo. San Diego 743. M-17

VENDO CENIZA MUY BUENA. Castro 432. 10428-M-18

OPORTUNIDAD: 3,000 CAJETILLAS de cigarrillos importados a 60 centavos se liquidan por conclusión de negocio. Dirigirse: Huérfanos 761, Oficina 2, Casilla 1405. 10422-M-18

SE VENDE UNA RICA LAMPARA francesa, cincelada, de bronce, de 16 luces. 8 a gas y 8 eléctricas a propósito para Bancos, hall. Huérfanos 1083, altos. Sastrería Courrége 8. 10686-17-M

SE VENDE UN ESTANTE Y VARIOS útiles, para sombrerería. Verlos: Manuel Rodríguez 113. 17-M

DE OCASION COMPRO CAJA DE fondos, medio amoblado de marroquí, un linoleum para piso. Moneda No. 1011. 10415-M-17

VENDESE ABRIGOS Y TRAJES de invierno, usados, de niñas. Huérfanos 1372.

COMPRO LINTERNA AMPLIACIONES, ventilador, impresora bromuro. Apoya cabezas, artículos fotográficos. Albini. Correo Central. Valparaíso.

VENDO VARIOS BOLETOS DE agencia y catre de una plaza fierro esmaltado, colchón crin nuevo, todo precio de ocasión. E. D. Correo 8. M-17

IMPERMEABLE IMPORTADO COLOR pizarra poco uso, vendo barato. E. D. Correo 8. M-17

VENDESE VIDRIERAS, MOSTRADOR, existencia paquetería. Gálvez 1422. M-18

TOFO, CARBONATO CAL, GRANDES partidas, precios sin competencia. Casilla 1535.— Hernán Garín. 17-M

GRAN REALIZACION, BAÑOS, CALENTADORES automáticos, lavaplatos enlozados. Fábrica. Chacabuco 38. 17-M

RICO GRAMOFONO CON PIEZAS regalo $ 100 San Diego 132. 10693-M-17

CAMPANA PARA TRABAJADORES regalo $ 35. San Diego 132. 10712-M-17

1,500 SACOS CALEROS 0.50 CADA uno, vendo. Santa Rosa 697. 10723-M-19

FOCO ELECTRICO GRANDE, puerta calle necesito. Bandera 556. Academia Billares. 10772-M-17

TOSTADOR Y ANEXOS REGALO 200 pesos. Bandera 556. 10771-M-17

BOLETOS AGENCIA COMPRAMOS, Maipú 574. 10768-M-18

QUESO SUIZO LLEGO; EL KILO $ 14; por mayor, descuento. Santo Domingo 979. M-18

MANTEQUILLA DE COLINA, HACIENDA Chicureo, fresca del día, kilo $ 8. Santo Domingo 979. M-18

OCASION: HOSPITALES, COLEGIOS particulares: 30 catres de fierro, buen estado, cada uno 15 pesos. Avenida Vicuña Mackenna 1080. Aprovechar contra la crisis. M-17

VENDO PESO BALANZA MOSTRADOR. Eyzaguirre 848. M-13

VENDO DOS PISOS PARA PLANTAS; vendo lámparas eléctricas y a gas, máquinas tapar botellas, bomba de aire, dos cornizas para cortinas, marco para puerta quinta, dos cocinas a gas, mangueras usadas de 2 1|2 pulgadas, ganchos para gas, estanque y lavatorio. San Pablo N.o 1284. 10750-M-18

SE VENDE RICO CATRE BRONCE antiguo para matrimonio, mitad de su valor. San Isidro 173. 10739-M-20

PAPAS AMARILLAS Y CAZUELA, clase superior, al más bajo precio, ofrece desde un saco y por partidas Bodega San Carlos. Exposición 80. 10737-M-18

SE VENDE CALDERO EN PERFECTO estado. La Europea, Delicias 2867. M-17

VENDO BILLAR FRANCES. ERASMO Escala 2889. M-19

EN BASCUÑAN 383, FABRICA zapatillas cabritilla charolada, $ 20; id. cabritilla opaca, $ 19. M-19

PALMATORIAS FIERRO, $ 39 ciento. Chacabuco 28. M-17

COMPRAMOS CONSTANTEMENTE toda clase ropa usada. Ropería La Confianza. San Pablo 2075. M-17

VENDO UNO O DOS RESTAURANT segunda categoría por no poderlo atender. Cochrane 797. M-13

VENDO DOS PUERTAS Y BAÑO. Santiago 1146.

PALMATORIAS FIERRO ESMALTADO, $ 39 el ciento Fábrica: Chacabuco 28. M-17

VENDO PIPAS Y CUARTEROLAS y tejas usadas. San Ignacio 1476. M-19

DIVERSOS

IMPRENTA ECHEVERRIA, SAN Diego 1148, Teléfono Inglés 28 (Matadero). Se ejecuta toda clase de trabajos comerciales a los más bajos precios. Agencia de "La Nación". Recibe avisos hasta las 9.30 P. M. En venta: "La Semana Cinematográfica". Ventas de libretas, cuadernos, por mayor y menor. Artículos de escritorio.

COMPRO A DOMICILIO ROPA Y calzado caballero. Ordenes: Delicias 8650. 9560-M-22

PINTORES, BARNIZADORES, ENCERADORES, visiten "La Bomba". San Diego 817. Almacén de pinturas. 9-Ab

RICA COLECCION DE MONEDAS, véndese. Inés Aguilera 1136. M-17

MAQUINA FOTOGRAFICA, PLANO focal 5 por 12, con sus útiles, regálase por $ 250. M-17

TIÑA USTED EN SU CASA CON las Anilinas "Record" y con dos pesos tendrá su ropa nueva; muy fácil procedimiento. Casa Central. Delicias 2025. 5-A

HABIENDO COMPRADO EL NEGOCIO de abarrotes del señor Humberto Masini, ubicado en San Isidro 698, no respondo por ninguna cuenta pasado tres días Marzo 16 de 1921. — B. Silva. 10548-17-M

SOBRETODOS: VISO. RECIBO HECHURAS trabajo fino Chacabuco 11. M-16

HABIENDO COMPRADO A DON Carlos Zwanzger, la Fábrica de Fideos La República, Mapocho 2927, no respondo por cuentas pasado tres días de la fecha.—Marzo 14 de 1921. —A. Líbano. 10425-M-16

MANUELA BUSTO, LA NECESITA Manuela González Arturo Prat 150. 10419-M-17

FRANCISCO ULLOA URGE RETIRE carta certificada Correo Central. 10409-M-18

WENCESLAO VILLAR G., CONTADOR. Cochrane 454. Casilla 2221. Teléfono inglés 148. Parque. Sin compromisos; pídale datos. 17-M

$ 5,000 WANTED PARTNER TO join advertiser, Englishman, in unique business connected with coal, sure, rapid & big profits. solid basis guaranteed. Apply by letter only "Bonafide" Casilla 31-D 18-M

VENDENSE TRAJES USADOS DE terciopelo, seda y punto. Sombreros, zapatos de baile y pieles. Gorbea 1954 18-M

SE VENDE UNA MAMPARA SENCILLA regular estado, y se vende uva de mesa. Tucumán 895. 10596-M-17

HABIENDO COMPRADO EL HOTEL de Octavia Carola, San Diego 1348, no respondo por cuenta alguna pasado tres días M-17

SEÑORA: LE CONVIENE PROBAR con una cajita de Anilina "Record" para teñir en su casa sus ropas con 2 pesos. Cada caja trae la receta. Sucursal N.o 1. San Diego 736. 5-A

HABIENDO COMPRADO EL NEGOCIO de abarrotes de la señora Consuelo Mulguel, ubicado en Franklin 1006, no respondo por cuenta alguna pasado de tres días.— Antolín Hnos. 18-M

PINTORES: ACEITE DE LINAZA cocido, inglés, aguarrás Arbolito, tiza molida, cola de 1.a y 2.a, pintura 3 y 4 estrellas y de colores, brochas, etc. Mi precio más bajo de plaza. Por partidas con descuento ofrece Arturo Sota, Rosas 961. 10703-M-22

RUEGO A LA POLICIA BUSQUE a mi esposo José Camilo del Pino, desaparecido desde el Domingo; creo le haya sucedido una desgracia. Chacabuco 1131. 10707-M-17

INCUBADORA "HISPANIA", 30 huevos, realizo $ 120. San Diego No. 132. 10711-M-17

SOCIO O SOCIA CON 1.500 PESOS necesito instalar carnicería, Correo 2, M. Piña. 10777-M-17

MANUELA GUSTO, LA NECESITA Manuela González, Arturo Prat 150. 10419-M-18

AL CABALLERO ESPAÑOL QUE compró escopeta Santa Isabel 355, le interesa pasar. M-17

NECESITO SOCIO CON CAPITAL para industria muebles de estilo, entendido al ramo; seguro porvenir. Delicias 231. M-17

HABIENDO COMPRADO EN ESTA ciudad, la Lavandería, calle Marín N.o 125 a don Ricardo de Canosa, no respondo de cuenta alguna pasado 3 días. A. B. G. 10861-M-19

$ 2.50 CIENTO TARJETAS VISITA. Impresión insuperable, calle La Bolsa 41. 10858-M-17

COMPRE UNA CAJITA DE ANILINA "Record" para teñir su ropa y con 2 pesos la tendrá nueva, el procedimiento es muy fácil y rápido. Sucursal N.o 5. Independencia 289. 5-A

TARROS LECHEROS 30 LITROS, vendo 10. Rosas 2282. M-17

TIÑESE BARATO TERNOS, $ 7; vestidos, $ 5. San Diego 211. M-17

UVA BLANCA, 1.80 ARROBA; NEGRA, 1.60, se vende dentro de la ciudad. Quinta Palmas de Chuchunco, Velásquez esquina Arica. M-18

CAJONES COCINAS, $ 2.50 TIRA. Chacabuco 28 M-20

COMPRO LEÑAS, EUCALIPTOS, espino, litre, quillay, directamente del productor. Delicias 2215. M-19

AGUARDIENTES PUROS DE UVA, clase superior y licores extranjeros y nacionales liquida desde una botella. San Francisco 1072.

ALCOHOL DE UVA REALIZA DESDE cincuenta litros, destilatorio. San Francisco 1072. M-17

LIMPIO Y LAVO ALFOMBRAS. The American Vacuum Cleaner. Purísima 283. M-17

COMPRA-VENTA NEGOCIOS

CIGARRERIA, VALOR DE $ 1,500, regalo en $ 500. Recoleta 406. 17-M

PELUQUERIA "LA MASCOTTA" se vende. San Pablo 1880. 41-M-17

VENDO NEGOCIO ABARROTES, $ 1,000, buena venta, por ausentarme de Santiago. Cueto 65. 17-M

POR AUSENTARSE SU DUEÑO del país, se vende un almacén sumamente acreditado, con venta diaria de trescientos y más pesos, dándose grandes facilidades pago. Tratar: San Pablo N.o 1502. 17-M

SE VENDE UNA ACREDITADA carnicería, que está ubicada en Arturo Prat 795, esquina Copiapó.— Tratar: de 8 a 10 A. M. 10593-M-17

CARNICERIA COMPRO, DE 400 A 500 pesos venta diaria.—Ofertas: Delicias 2693. M-17

POR ENFERMEDAD VENDO NEGOCIO acreditado verdulería, frutería, etc. San Pablo 1734. 10412-M-17

VENDO ACREDITADO NEGOCIO de licores. Eyzaguirre 775. 17-M

POR TENER QUE AUSENTARSE su dueño, se vende el Hotel Colina, único que hay en el pueblo. Datos: San Pablo 1468 o pueblo Colina. 17-M

SE VENDE UN ALMACEN ABARROTES. Se da a prueba. Santa Filomena 304. 10598-M-18

POR NO PODERLA ATENDER vendo la pastelería, cafetería y cigarrería San Diego 763. M-18

POR AUSENTARME DEL PAIS vendo hotel y bar. Chacabuco 28. M-17

VENDO NEGOCIO ABARROTES, poco capital. San Pablo 2352. M-

NEGOCIO MENESTRAS Y FRUTERÍA, véndese no poder atender, casi regalado Brasil 431. M-18

SE VENDE UN NEGOCIO DE POCO capital, fácil de atender. Independencia 1024. 10748-M-18

SE COMPRA BOTICA CON VENTA de 250 a 500 pesos. Dirigirse: Federico Scott N.o 18. 10733-M-19

SE VENDE UN NEGOCIO MENESTRAS, Agustinas 2232. 10757-M-19

VENDO ACREDITADA BOTICA, poco capital. —Gómez. Huérfanos 1235. 17-M

VENDO MAGNIFICO ALMACEN abarrotes. — Gómez. Huérfanos 1235. 17-M

VENDO HOTEL, MAGNIFICA POSICIÓN, poco capital, facilidades pago.— Gómez. Huérfanos 1235. 17-M

NEGOCIO ABARROTES VENDO con anexo de licores, poco capital, buena situación. Avenida Matta N.o 1548, esquina Huemul.

INSTRUCCION

INSTITUTO MODERNO, COCHRANE 166. Internos, esternos, kindergarten, preparatorias, humadidades, exámenes válidos. Profesores titulados. 9899-M-19

"INSTITUTO SAN MARTIN".—SAN Martín 64.— Teléfono inglés 213.— Sistema concéntrico. Humanidades, preparatorias y kindergarten Recibe internos, medio-pupilos y externos. Idiomas extranjeros obligatorios desde las preparatorias. Profesores de Estado conocidos por su competencia y seriedad como examinadores universitarios. Exámenes válidos se rinden en el establecimiento. Alumnos de preparatorias quedan preparados en poco tiempo Kindergarten atendido por profesores titulados. Local higiénico con extensos patios y jardines. Matrícula abierta. Las clases principiarán al 15 de Marzo. 18-M

INSTITUTO SUPERIOR DE COMERCIO.—Establecimiento fiscal de enseñanza. Amunátegui 126. Casilla 87. Teléfono Inglés 2878. Medio-pupilaje y externado. Cursos elemental, Normal y Superior, a los cuales se ingresa según estudios de humanidades y comerciales. Matrícula abierta de 9 a 11 A. M. y de 2 a 4 P. M. M-30

SOCIEDAD DE INSTRUCCION POPULAR. Cítase a junta general de socios para el Lunes 21 del presente, a las 9 P. M. en Estado 33. Se aprobarán varias modificaciones al reglamento interno. 10424-M-18

INSTITUTO ZANELLI, BANDERA 14. Teléfono 704. Moneda 1118.— Preparatorias, humanidades, comercio, idiomas, cursos especiales aspirantes inspectores alcoholes y profesores planta instrucción primaria. Curso especial inglés señoritas y jóvenes sociedad. Profesorado universitario. Clases empezarán 15 Marzo. Matrícula abierta. Internado primer orden. 17-M

INSTITUTO DIVINO MAESTRO.— Castro 49.— Regentado sacerdotes. Kindergarten, preparatorias, humanidades. Internos, medio pupilos, externos desde 5 años. Matrícula abierta. Clases comenzaron. 17-M

LICEO MUSICAL SANTA CECILIA, Arturo Prat 253. Pensionado para señoritas de provincia. Se enseña piano, canto, violín, teoría, armonía y composición. Habrá cursos especiales de Historia de la Música, italiano y danzas clásicas. Profesorado del Conservatorio; exámenes válidos en el Conservatorio. Matrícula abierta. 2357-Mayo-4

LICEO AMERICANO PARA NIÑAS, Santa Rosa 446. — Matrícula abierta, clases funcionan desde el 14 de Marzo. Kindergarten, preparatorias y curso completo de humanidades. Internado, medio pupilaje y externado. Pídase prospecto, casilla 2749, teléfono inglés 229, Matadero. Laura Vargas R., Directora. 10347-M-21

LICEO INGLES, AVENIDA ESPAÑA 148. Kindergarten. Preparatorias y Humanidades completas. Sistema concéntrico. Internos, medio pupilos y externos. Inglés obligatorio desde las preparatorias. Exámenes universitarios válidos. Profesores de Estado y examinadores universitarios. 10546-17-M

LICEO PEDAGOGICO, SAN DIEGO 114. Admítense niños desde cinco años. Preparatorias, humanidades, comercio. Buen internado. M-30

INTERNADO UNIVERSITARIO PARA jóvenes de provincias. San Diego 110. Pídanse prospectos. M-30

SOCIEDAD DE FOMENTO FABRIL. —Escuelas Nocturnas de Electricidad, Mecánica y Dipujo Industrial, situadas en la calle de Manuel Rodríguez N.o 675, entre Santo Domingo y Rosas. De 8 a 9 de la noche está abierta la matrícula de estas escuelas. Para ingresar a los Cursos Preparatorios de Matemáticas y Dibujo, se necesita saber correctamente las tres primeras operaciones aritméticas y hacer un depósito de cinco pesos al matricularse. Las clases son todas las noches, de 8 a 10, menos los Sábados y Domingos, y principiarán el 21 de Marzo.

—También ha comenzado, de 8 a 9 de la noche, la matrícula para los Cursos de Dibujo Ornamental (Sección de Hombres y Mujeres), que funcionan en la calle de San Antonio esquina de Moneda. M-19

"COLEGIO EUROPEO" PARA SEÑORITAS. Fundado el año 1901. Delicias 2266. Teléfono inglés 1388. En la Sección Infantil recíbense niñitos. Preparatorias, Humanidades, exámenes universitarios. Francés, obligatorio desde Sección Infantil. Inglés. Exámenes de música en el Conservatorio Nacional. Internas, medio-pupilas, externas. Matrícula abierta. Pídase prospectos. 10689-M-25

¡OJO! "ESCUELA NACIONAL DE Masajistas". Apresurarse. Masaje médico, Belleza, Pedicuría. Profesiones decentes, lucrativas. Concédense diplomas autorizados. Pídanse prospectos. También cursos correspondencia. Director: profesor

SEÑORITAS: CURSOS COMERCIALES, atendidos por profesoras del Estado. Contabilidad comercial, agrícola o bancaria, aritmética comercial, castellano. redacción mercantil, francés, inglés, taquigrafía, escritura máquina, legislación comercial, caligrafía, moral, enséñase por $ 35 y 20 mensuales según curso, todos ramos. Instituto Mercantil. Estado 239. M-17

COMERCIO, HUMANIDADES, CONTABILIDAD comercial, agrícola, bancaria, industrial, militar, aritmética, idiomas, legislación, taquigrafía, escritura máquina, por $ 35 mensuales Pensionado. Instituto Mercantil, Estado 239. Prospecto. M-17

PREPARO BACHILLERATO FRANCÉS, castellano. San Diego 103. 10735-M-19

PROFESOR DE INGLES DIPLOMADO, ofrécese. Experimentado, colegios, domicilio. Casilla 1250. 10862-M-17

ST. JOHN WOODD, PROFESOR de inglés. Lira 287. Casilla 2152. 30-M

LESSONS IN SPANISH TECHNICAL y Commercial Translations St. John Woodd. Lira 287. Casilla 2152. 30-M

PROFESOR MATEMATICAS DE importante establecimiento, ofrécese a colegios ambos sexos. Casilla 2440. 17-M

PREPARASE EN HUMANIDADES, contabilidad en general, taquigrafía. Profesores recibidos. Romero 2643. M-23

LECCIONES ALEMANAS DE MATEMÁTICA y Electrotecnia por ingeniero con diploma y buenas referencias.—F. Bieber. Catedral 1257. 17-M

INSPECTOR NECESITA EL INSTITUTO San Martín, San Martín 64. 10652-M-17

CLASES PIANO, TEORIA, PROFESORA titulada. Delicias 2542, casa Q. 17-M

HOTELES Y PENSIONES

CENTRALISIMO ARRIENDANSE piezas con pensión, caballeros, matrimonios, días, meses. Catedral 1257. M-20

BUENAS PIEZAS, CON MUY BUENA pensión, proporciono en casa de familia; también sólo pensión de mesa. Serrano 347. M-21

EN CALLE ARTURO PRAT 226, arriendo magníficas piezas, con pensión. Casa de familia, buena comida, hay luz eléctrica, baño, etc. M-20

$ 90 CASA FAMILIA ARRIENDASE pieza con pensión. Quinta Normal 3351. 30-M-23

OFRECESE EXCELENTE PENSION, piezas amobladas. Estado 61. 19-M

ARRIENDO PIEZA AMOBLADA, pensión sin pensionistas. Bellavista 883. 18-M

ESPLENDIDA PENSION DE MESA, $ 60; con pieza, $ 100. Alonso Ovalle 1110. 19-M

SANTA FILOMENA 424. CASA FAMILIA ofrécese buena pensión a dos o tres jóvenes. 17-M

CASA DE RESPETO SIN NIÑOS arriéndanse 2 o 3 piezas aseadas con pensión a señoras solas, matrimonios sin niños o estudiantes. 20 metros carros ida - vuelta Porvenir 666 casi esquina Santa Rosa. 10602-M-17

CON PENSION ARRIENDO PIEZA balcón calle matrimonio o dos jóvenes A. Prat 579. 10698-M-20

CASA FAMILIA PIEZA AMOBLADA con sin pensión, hall amoblado, piano. Natanael 643. 10700-M-18

PIEZA AMOBLADA CON ANEXO baño arriendo, con o sin pensión. Agustinas 640. 10765-M-18

FAMILIA ARRIENDA PIEZAS, departamento calle con pensión. Recoleta 287. M-17

ARRIENDASE SALON AMOBLADO con sin pensión, casa señora viuda Santa Rosa 443. M-19

BUENAS PIEZAS BALCON, AMOBLADAS, pensión, arriendo a jóvenes, recibo pensionistas de mesa. San Diego 103. 10541-17-M

ARRIENDANSE PIEZAS AMOBLADAS sin pensión a caballeros formales. Casa francesa, Agustinas 1564. 10599-M-17

HOTEL ANTOFAGASTA TIENE piezas higiénicas para pasajeros, desde $ 3. Morandé 850. 10410-M-19

CASA, PROPIETARIA HONORABLE, alquila departamento amoblado matrimonio distinguido o extranjeros serios. Gálvez 196. M-18

ARRIENDO PIEZA CALLE CON pensión, precio módico. Moneda 1422. M-18

FAMILIA DE RESPETO DA PENSIÓN a caballeros. Dirigirse Z. V. Casilla 1384. 10863-M-18

ARRIENDO ESPLENDIDO DEPARTAMENTO calle. Pensión. Familia honorable. Santo Domingo 1469. M-19

ROSAS 1046. PENSION.—M-20

BUSCAN OCUPACION

JOVEN ESMERADA EDUCACION, instrucción humanidades, Historia Universal, Filosofía; independiente, sin vicios, sin pretenciones solicita ocupación. Conoce música, siete idiomas: Francés, Castellano, Inglés perfecto, años práctica Europa. Dirección: A. Cabezas, San Vicente de Tagua Tagua. 35-M-29

OFRECESE MECANICO FORD competente o chauffeur todas marcas; buenos informes Condell 777, J. Loyola. 10414-M-17

JOVEN EXTRANJERO, PRACTICO comercio se ofrece como cobrador o puesto de confianza, casa importante. Me asocio o compro negocio o industria establecida. Capital o fianza efectiva 15,000 pesos.— I. Martínez. Correo N.o 2. Casilla 4686. 18-M

MUEBLISTA OFREZCOME PARA composturas. Diez de Julio 885. 17-M

JOVEN SE OFRECE ASEO OFICINA o cualquiera otra ocupación en la mañana, hasta las 9.30. Dirigirse Juan Castro, Casilla 2278. 10697-M-17

JARDINERO QUINTERO SE ofrece recién llegado de Buenos Aires, con recomendaciones. San Diego 902. 10763-M-17

OFRECESE CHAUFFEUR CUALQUIER marca. San Diego 1321. Casa 8. M-18

SEÑORITA EXTRANJERA QUE habla inglés, francés y alemán, ofrécese para enseñar niños. Correo 5, L. A. B. 10745-M-18

OFRECESE SEÑORA RECOMENDADA como llavera o atender casa caballeros solos. E. Llanos. Dardignac 72 - E. 10742-M-18

OFRECEN OCUPACION

MOZO PARA COMEDOR SEPA MUY bien oficio, necesito, buenos informes. Catedral 2395. 10471-20-M

LA ESCUELA MILITAR NECESITA un profesor de natación.—Tratar en la Sub-Dirección. 17-M

CARNICERIA, NECESITO CORTADOR. Castro 701. M-17

CHAUFFEUR CAMION, NECESITO. Castro 701. 17-M

ADMINISTRADOR PARA FUNDO regado, en la provincia del Ñuble se necesita.—Dirigirse acompañando antecedentes: a casilla 1053. 17-M

NECESITO HERRERO CARROCERO. Independencia 2238. 19-M

NECESITO DOS TOCADORES QUE canten. Bar Restaurant. San Diego 1945. 17-M

SE NECESITAN OPERARIOS HOJALATEROS y aprendices gásfiter. Delicias 2274. 22-M

MOZOS PARA COMEDORES, NECESÍTANSE varios. San Pablo 3492. M-17

NIÑO PARA LOS MANDADOS, NECESITO. Lord Cochrane 434. 17-M

PELUQUERO COMPETENTE, NECESITO. Delicias 715. 17-M

TALLADORES: JUEGO DE BURBIAS, prensa de banco y tornillos, en perfecto estado, vendo. U. Americana N.o 461. 18-M

MOZO. GALERIA ALESSANDRI 17 A. 10619-16-M

NECESITO COBRADOR-VENDEDOR, práctico. Semanal. Alameda 518. 10623-17-M

NECESITO REPARTIDOR DE CARNE. Delicias 419. 10628-17-M

JARDINERO AGRICULTOR, COMPETENTE, con recomendación se ofrece. Dirigirse. Santa Elena 768.— F. L' Huissier. 17-M

SE NECESITA APRENDIZ MECÁNICO. Arturo Prat 228. 17-M

BUENOS ARMADORES BLACK para calzado de señora, necesitamos. Nueva Valdés 927. M-17

NECESITO UN SUB - MAYORDOMO. Avenida Irarrázaval 2841. 10423-M-18

ARMADORES COMPETENTES NECESITA la Fábrica de Calzado. Chacabuco 554. 10690-M-17

JUNIOR QUE ESCRIBA CORRECTAMENTE a máquina, con buenas recomendaciones se necesita. Dirigir correspondencia: Casilla 1503. 10693-M-18

ARMADORES PARA FUNTEADO Y Black, se necesitan. Ferrer y Cía. R. Ugarte 1391. M-19

PANADEROS POR SEMANA, NECESITA Panadería La Española. Paga buenos sueldos. Santa Rosa 901. M-17

NECESITO REPARTIDORES COMPETENTES; inútil presentarse sin certificado bueno y sin fianza. Pago buenos sueldos; prefiero extranjeros. Independencia 831, La Victoria. M-18

MUCHACHO PARA LOS MANDADOS y el servicio se necesita en Estado 48, inútil presentarse sin recomendaciones. Presentarse de 10 a 12 M. 10701-M-18

JOVEN PRACTICO EN ABARROTES, se necesita Almacén Providencia. Providencia 1340. 10704-M-18

NECESITASE VENDEDOR ACTIVO con clientela entre almaceneros, etc. Agustinas 822. 10709-M-19

CORTADOR QUE TENGA PRÁCTICA para fabricación de ropa hecha, necesita: Arturo Prat 1416. 10774-M-19

NECESITO MUCHACHO GRANDE, recomendado, para ayudante cocina. San Diego 108. M-18

PELUQUERO, NECESITO. SAN Diego N.o 298. M-17

PINTOR COMPETENTE, NECESITO. 1142 Santo Domingo. M-17

NECESITO OFICIAL, AYUDANTE vestonera sastre. Arturo Prat 1506. M-17

ZAPATEROS LUIS XV, PAGO 10 pesos; preciso A. Prat 108. M-17

ALBAÑIL PARA REMIENDOS, preciso. A. Prat 108. M-22

BARNIZADORES NECESITO: Alonso Ovalle 1029. 10730-M-17

PANADEROS LIBRES NECESITO; pago 6.50 a los oficiales; 8, 9 y 10 a los maestros; un peso de pan de ración, café con todo el pan que quieran comer; el pago todos los días a la salida. Panadería Santa Rita, Serrano 601. M-18

NECESITO NIÑO PARA MANDADOS. San Diego 244. M-17

NECESITO GASFITER COMPETENTE. Barroso 432. M-17

CARPINTERO CONSTRUCCION, 7 pesos diario; trabajador, $ 4. pago. Eleuterio Ramírez 950. M-17

PELUQUERO, NECESITO, COMPETENTE. San Pablo 2175. M-17

NIÑO PARA MOZO, PAGANDO buen sueldo, necesito puertas adentro. Recoleta 424. M-17

DOS TOCADORES CIEGOS, NECESITO. San Francisco 702. M-17

NECESITO PELUQUERO PARA SABADO y Domingo. Arturo Prat 1104. M-17

NECESITO UN MAESTRO PARA arreglar cocina. Avenida Matta 412.

NECESITO AYUDANTE DE CARNICERIA, que entienda el trabajo.— Tratar: Lastra 1583, en la tarde. M-18

CORTADORES DE CUERO, APARADORAS y niñas para el betún, se necesitan. Local: Cochrane 645. M-17

ZAPATEROS ESTAQUILLADO LOS que vengan necesito. San Diego 1409. M-17

NECESITO EMPLEADO DULCERIA y mozo muy buenas recomendaciones. Estado 217. M-17

ZAPATEROS TRABAJO BLACK necesito, Castro 680. M-18

MATRIMONIO SIN FAMILIA NECESITO para cocina y mesón. Exijo buenas recomendaciones. Tratar de 2 adelante, Bandera 556. 10773-M-17

NECESITO MATRIMONIOS, ELLAS cocineras competentes, ellos mozos. Morandé 833. 10696-M-17

MATRIMONIO SIN FAMILIA, competentes, necesita Viña Linderos, poca familia. Marido administrar gallinero, mujer cocinera. Envíen copias recomendaciones.— Gazitúa.— Linderos. 19-M

SE NECESITAN BUENAS PREPARADORAS para sombreros. Ahumada 262. 9966-17-M

AMA DE LECHE, UNO A TRES meses necesito, Chacabuco 555. M-17

COSTURERAS PARA CAMISAS SE necesitan. San Francisco 264. M-17

SIRVIENTA PARA TODO SERVICIO necesito. Puente 732. 10421-M-17

APARADORAS PARA CALZADO fantasía necesito. Serrano 449. 10417-M-17

NECESITO PIANISTA, AVENIDA Pedro Montt, esquina Gorostiaga. Cancha Villa Moderna, carro Palma. 18-M

NECESITO AMA ABUNDANTE LECHE, sin niños. Independencia 1871. 17-M

EMPLEADA QUE SEPA COCINAR necesito. Lord Cochrane 434. 17-M

SEÑORITAS PARA VENDER ARTICULOS le hogar a comisión, necesítanse. Tratar: de 2 a 3. Agustinas 1320. 10617-17-M

EMPLEADA JOVEN PARA COMEDOR se necesita en Independencia 841. Tratar de 9 a 3. 10600-M-19

CASA EXTRANJERA NECESITA niña para ayudar quehaceres. Marcoleta 465. 10648-M-17

¿SERVIDUMBRE NECESITA? PIDALA inmediatamente a La Rápida, oficina: Gálvez 106. Tenemos inscritas buenas cocineras, amas, de piezas, comedor, mozos, porteros. 10694-M-20

EMPLEADA PARA LOS NIÑOS, necesítase. Rosario 908. M-17

NIÑA ASEADA PARA CUIDAR guagua se necesita. Delicias 709. 10698-M-19

REMENDISTA NECESITA Imprenta "Artes y Letras". Estado 48. 10714-M-17

SIRVIENTA O MOZO DE COMEDORES necesita el Instituto Italiano. 10715-M-18

NIÑITA PARA AYUDAR QUEHACERES casa poco servicio se necesita. Merced 350. 10706-M-18

EMPLEADA ACTIVA PARA TODO servicio de una persona y tres niños. Maruri 768. 10710-M-17

TEJEDORA COMPETENTE EN TODA clase de tejidos a máquina necesito Cochrane 171. 10713-M-18

MUCHACHA PARA EL SERVICIO de casa se necesita. San Francisco 830. 10717-M-18

SEÑORA SEPA LEER, RECOMENDADA, necesítase Subercaseaux 236, servir una persona. 10720-M-17

SEÑORITA OFICINISTA Y CAJERA ofrécese excelentes informes. M. Ormeño, Casilla 32 D. 10776-M-18

NECESITASE EMPLEADA CUIDAR niños, ayudar quehaceres casa, menos cocina; prefiérese del campo. Seminario 407.

SEÑORITA QUE ENTIENDA RAMO café, de buena presentación, con recomendaciones, necesítase. Huérfanos 803. M-17

SE NECESITA AYUDANTA VESTONERA, adelantada, y composturera competente. Presentarse: de 8 a 9 A. M., Agustinas 821. M-17

EMPLEADA TODO SERVICIO, MENOS cocinar, casa extranjera. Las Rosas 1869. M-17

NIÑERA RECOMENDADA, NECESITO. Vicuña Mackenna 115. M-18

COSTURERA SASTRE PARA NIÑOS, con recomendación, necesito. Agustinas 2367. M-18

LAVANDERA QUE SEPA LAVAR con "Rexblu", se necesita en Agustinas 1320. M-18

NIÑA PARA LA MANO, NECESITASE en casa extranjera. Buenos Aires 426. M-18

BORDADORAS PARA MAQUINA Singer, necesito. Serrano 449. M-1

NIÑAS PARA EMPLEADAS CASA particular, necesito. San Francisco 281. M-17

SEÑORA O JOVEN ENTIENDA ALGO de cocina. San Ignacio 1047. M-17

MUCHACHA QUEHACERES, NECESITA matrimonio solo. Lezaeta 500. 0736-M-18

NIÑA PARA CUIDAR GUAGUA SE necesita. Agustinas 1983. 10754-M-19

SIRVIENTE DE MANO PARA SERVICIO de mesa y piezas necesita familia inglesa. Exige recomendaciones. Calle Rancagua 14, esquina Vicuña Mackenna. 10752-M-18

EXTRANJERA INGLESA, FRANCESA o alemana, para cuidar un niño necesito. Manuel Rodríguez 355, de 1 a 4. 10759-M-18

PERSONA MUY BUENA LECHADORA necesito. Mapocho 2369. 10731-M-17

NECESITO NIÑA PARA LOS MANDADOS de 15 a 17 años. Recoleta 389. 10755-M-18

NIÑA PARA ATENDER GUAGUA, necesito. Agustinas 853. 18-M

NECESITO CAJERA COMPETENTE. Tratar: de 10 1|2 en adelante. Almacén Iquique, Estado 87. M-17

VIUDA CON HIJA Y NIÑO DIEZ años, doiles posesión, empleo. Rosas 3282. M-17

MUY BUENA NIÑERA PARA CUIDAR tres niños; buen sueldo, necesito. Santo Domingo 1030, segundo piso. M-17

SE NECESITA NIÑA PARA LAS piezas y comedor, con recomendaciones y cama adentro. Castro 240. M-19

NIÑA PARA QUEHACERES DE casa, necesito. Sotomayor 555. M-19

SE NECESITAN NIÑAS PARA ENVOLVER pastillas. La Europea, Delicias 3867. M-17

COSTURERA COMPETENTE, SEPA arreglar toda clase ropa usada. San Pablo 2075. M-17

SE NECESITA UNA EMPLEADA para los quehaceres de casa. Gay 2858. M-18

NECESITO NIÑA QUE ENTIENDA algo de cocina. Coquimbo 1146. M-18

FABRICA DE CALZADO NECESITA niñas para el rematado. Delicias 2701. M-17

MUCHACHA PARA CUIDAR GUAGUA necesito. Sueldo $ 20. García Reyes 90. M-17

COCINERA BUENA QUE SEA JOVEN se necesita. Avenida San Eugenio 320. 10551-17-M

COCINERA BUENA SE NECESITA. Gálvez 1030. M-17

COCINERA Y UNA SIRVIENTA DE mano, necesito con buenos informes. Maestranza 305. 18-M

COCINERA JOVEN NECESITO. C. Henríquez 843. 18-M

COCINERA COMPETENTE, SIN familia, buen sueldo, para Viña del Mar. Huérfanos 947. 19-M

COCINERA JOVEN, RECOMENDADA, necesito. Dieciocho 521. 21-M

COCINERA NECESITO CON NIÑO 6 a 7 años, con recomendación. Maestranza 136. 10584-M-17

COCINERA Y NIÑA EMPLEADA para las piezas, necesítanse: Ricantén N.o 371. (Maestranza). 10586-M-18

COCINERA NECESITO CON RECOMENDACION para poca familia. Serrano 333. 10649-M-17

COCINERA NECESITO, SUELDO 60 pesos. Delicias 2266. 10687-M-17

COCINERA RECOMENDADA, SIN niño, poca familia, necesito. Loreto No. 269. -0703-M-17

COCINERA NECESITO, QUE ENTIENDA en negocio; ayudanta de cocina y niña para los comedores. Alonso Ovalle 1121. M-18

COCINERA JOVEN, NECESITO. Santa Rosa 443. M-17

COCINERA NECESITO, CON BUENAS recomendaciones. Manuel Rodríguez 782. M-17

COCINERA RECOMENDADA, EN casa extranjera, poca familia; sueldo: 50 pesos, se necesita en Domínica 416. M-17

COCINERA SIN NIÑOS RECOMENDADA, necesito. Maestranza 176. 10751-M-17

COCINERA BUENAS RECOMENDACIONES necesito, sueldo $ 45. Monjitas N.o 342. 10747-M-17

COCINERAS NECESITO, BUENAS colocaciones, Bandera 339. 10859-M-17

COCINERA NECESITA FAMILIA sola. Galvarino 676. M-18

MATERIAL DE CONSTRUCCION

FIERRO VIEJO DULCE COMPRA, pagando mejores precios de plaza. Sociedad Metalúrgica Nacional. Vicuña Mackenna 1698. 43-M-24

SE VENDE ADOBES. SE DA TIERRA. Carmen 542. M-18

CORTINAS FIERRO, BALCONES, maderas roble, realizo: Manuel Rodríguez 978. 10740-M-18

SE VENDEN ADOBES, ADOBILLOS, ladrillos fiscales y murallas, un choncho, con 70 mil ladrillos. Matías Ovalle esquina de Colón. 10756-M-18

NECESITO TEJAS NUEVAS Y VIGAS. Arturo Prat 22. 10764-M-19

LIBROS Y ESTAMPILLAS

"EL TESORO DE LA JUVENTUD" Historia B. Arana, libros de estudio, compra. San Diego 105. 17-M

LA LIBRERIA JULIO VERNE QUE estaba en Agustinas 1061, liquida sus existencias a precio de costo, en Almirante Barroso 11. M-19

MAQUINARIAS

MOTOR ELECTRICO 7. A 10 HP., cómprase de ocasión. Menaje. Casilla 1670. M-17

HARNEADORAS PARA TODA CLASE de granos, nuevas y usadas, vende. Huérfanos 2448. 17-M

PLANCHAS PERFORADORAS PARA harnear todo grano, vende. Huérfanos 2448. 17-M

ROMANAS FAIRBANKS 1,000 KILOS, vende. Huérfanos 2448. 17-M

IMPRENTAS: VENDESE MAQUINAS imprimir, rayadoras, guillotina, tipos. San Pablo 1396. 18-M

AVISO.— SE VENDE EN RENGO lo siguiente: Un carro eléctrico, cuatro y medio kilómetros, más o menos, de línea aérea, con su trolley, postes, brazos, etc; dos generadores eléctricos de 60 H. P.; un motor eléctrico de 8 H. P.; un tablero distribuidor, y muchos otros útiles, herramientas, etc. Para más detalles, dirigirse a Galería Alessandri N.o 5. 23-M

MAQUINA TARJETERA, COMPRO. C. P. C., Correo Central. 17-M

VENTA DE TRACTORES A BENCINA, sobre rieles y motor, gas pobre, Grosley 16 H. P., con planta. Tratar: Mapocho 3341, Casilla 1649. Santiago. 10585-M-18

MOTOR ELECTRICO 1 1|4 H. P.; punzón chico, vendo. Brasil 860. M-17

MOTORES, CALDERAS, TUBOS, estanques, trasmisiones, material mecánico, vende: Fundición Sotomayor 87. M-18

MEDICINA

CONSULTAS Y EXAMENES GRATIS, enfermas de partos, dormitorios y pensión, $ 5 diarios. Avenida Matta 1127. M-17

CALVICIE, CASPA, CAIDA DEL pelo, seborrea, son infaliblemente curadas con el nuevo específico "Peloforma". $ 10 frasco. Perfumería Barcelatto, Huérfanos 817. 19-M

CABALLEROS CALVOS, PARA HACERLES nacer pelo, necesito. Carmen 766. 17-M

CLINICA DENTAL, TRABAJOS elegantes, mitad precio, facilidades. Carmen 766. 10561-17-M

CONORREAS, BLENORRAGIAS. Garantizo curación radical, con mis específicos. Farmacéutico. Consultas profesionales absolutamente gratis, personalmente, Farmacia San Pablo, esquina Libertad. Devuélvese dinero a quien no sane. 10705-M-17

COMPUESTO MATICO, CURA GONORREA, almorranas, fístulas, cáncer. San Alfonso 1460. M-18

CONORREAS, SIFILIS, IMPOTENCIA, aunque crónica, en ambos sexos a pobre o rico garantizo curación radical, rápido procedimiento científico poderoso; facilidades de pago; consulta gratis: Jueves, Viernes y Sábado, de 8 A. M. a 8 P. M., Santo Domingo 849. M-17

ENFERMOS: SE COLOCAN TODA clases de inyecciones en mi casa. Voy a domicilio. Dirigirse N. R.: Serrano 708. 10767-M-17

ENFERMOS: EX - PRACTICANTE se ofrece para cuidar caballeros enfermos aquí o fuera de Santiago. Buenos certificados. Dirigirse: N. R., Serrano 708. 10766-M-17

OPORTUNIDADES PARA FAMILIAS

$ 148 TERNOS CASIMIRES IMPORTADOS Cooperative Sastrería. Agustinas 877. 9877-M-24

COCINAS ECONOMICAS. DEPOSITO ventas, interior Mercado Central. Fábrica: Buenos Aires 231. 10620-17-M

GRAN REALIZACION DE PLUMEROS, escobas y útiles de aseo. República 20. 10270-M-17

COKE, VENDO POR SACOS, 15 centavos kilo. Matucana 1525. 17-M

HECHURAS Y TRANSFORMACIONES de sombreros para señoras, desde $ 6. Maestranza 180. M-20

COLCHONES, REPACCION A DOMICILIO. San Diego 9. 21-M

ZURCIDOS INVISIBLES. ESPECIALIDAD virar trajes caballeros, transformaciones. Cóndor 1168. 19-M

TRAJES SASTRES, ABRIGOS FLAMANTES, ocasión. Recoleta 188 (primera cuadra). M-17

ESPEJO, MESA, PIES PARA SOMBREROS, vendo. Santa Isabel 355. M-17

PROFESOR ARGENTINO DE BAILES modernos. Precios módicos. Prat 66. 19-M

MUEBLES

SE VENDE APARADOR, MESA Y sillas comedor, cocina a gas, alfombra, catre matrimonio, roperos, linoleum y varios útiles. Delicias N.o 451. 9566-M18

CLUB DE MUEBLES ESCRITORIO, salón, comedor, etc., pida prospectos casilla 1670. Menaje. M-17

PIANO DE ESTUDIO VENDO BARATISIMO. Martínez de Rozas 2124. 32-M-18

PIANOS ARRIENDASE. VICUÑA Mackenna 657. 10530-M-17

FEONOLA, VENDESE REGALADA, Inés Aguilera 1136. M-17

PIANO ELECTRICO, ESPLENDIDAS voces, véndese ocasión. Inés Aguilera 1136. M-17

OCASION: VENDO BUENOS MUEBLES de comedor, mesa, sillas, cristalería. Nicolás Valdivieso 43, frente paradero carro 12. 17-M

MUEBLES: AMOBLADO DE DORMITORIO nuevo vendo muy bonito. Cochrane 177. 10685-M-18

SILLAS COMEDOR, DIEZ CLASES diferentes, realízanse cuenta fabricante. Matucana 654. 17-M

OCASION: VENDO MEDIO AMOBLADO salón, cortinajes felpa, espejo grande, alfombra, cuadros, amoblado comedor, dos catres de bronce, gemelos y fonógrafo con discos. Manuel Thompson 3472. 17-M

PIANO D EOCASION PARA ESTUDIO véndese. Copiapó 856. 10719-M-19

LINDO AMOBLADO COMEDOR, aparador y dos trinches vendo de ocasión; tratar y verlos Morandé 720 10728-M-17

MUEBLES: VENDO AMOBLADO, aparador, veladores, colchones estopa, reloj campaña, anafe Primus, taladro carpintero, mesón, útiles varios. San Diego 347. 10741-M-18

VIOLIN USADO, BUENO, VENDO barato. San Diego 347. 10741-M-18

ESTUCHES PARA VIOLINES, nuevos, modernos y baratos, vendo San Diego 347. 10741-M-18

REALIZO DORMITORIOS, COMEDORES, escritorios; se hace toda clase de muebles. Serrano 398. M-19

AUTOPIANOS BREWSTER, ULTIMOS modelos, perfeccionados, recibió César Rau, Moneda 1375. Facilidades de pago. M-18

PIANO ALEMAN, CLAVIJERO bronce, flamante, vendo ocasión. Moneda 1375. M-1

VENDO RICO AMOBLADO DE ESCRITORIO, marroquí, importado; cinco piezas. Riquelme 47. M-18

COMPRO MENAJE CASA: PIANO maquinaria bronce, muebles modernos o antiguos. Casilla 3056. M-17

AMOBLADO NOGAL MARROQUI $ 180; otro cuero para vestíbulo 150 pesos; escritorio $ 40, dos estantes para libros $ 80; amoblado felpa 180 pesos, de antesala $ 70, alfombrado central $ 70, catre bronce $ 100, fierro - bronce $ 30; dos colchones lana $ 70; roperos $ 60; cómodas 40 pesos; peinador $ 40; aparador 70 pesos, mesa grande $ 40, califont baño $ 60, cocina gas $ 40. Morandé 820. 10857-M-17

LINDO PIANO ESTUDIO VENDO $ 450. Sotomayor 45. M-17

APARADOR, TRINCHES, MESA Y sillas dormitorio 2 y tres cuerpos, nuevas vendo: Domínica 450. M-17

OBJETOS PERDIDOS

GRATIFICACION DE CIENTO CINCUENTA pesos se dará a la persona que entregue en Avenida La Paz 340 un reloj de oro, marca Roscof, con tapa, todo labradito, tiene las iniciales S. V. entrelazadas en la tapa, se perdió ayer en la Quinta. 10535-M-17

HABIENDO ESTRAVIADO LA LIBRETA de ahorro número 325784, queda nula y sin ningún valor por haberse dado el aviso correspondiente a la Administración de la Caja de Ahorros. M-17

PROPIEDADES

$ 54,000 VENDO EXTENSA PROPIEDAD esquina, varias casitas; propiedades pago. Teatinos 865. M-17

VENDO CASITA-QUINTA CUATRO cuadras Pedro Valdivia, ídem Irrázaval. Tratar: Lucio Cuadra N.o 247 (Ñuñoa). M-17

COMPRO PROPIEDAD HABITACION, barrio central, Santiago, cuyo valor no exceda de 25,000 pesos. Ofrézcala por carta indicando precio y ubicación a J. S. Sanhueza, Rancagua. 17-M

VENDO DE OCASION CASA CALLE Biela, 5 piezas, una cuadra carros Recoleta. Tratar: Nueva Vásquez 235. 18-M

QUINTA EN SANTIAGO O SUS ALREDEDORES, de un piso, bien cerrada, con grandes arboledas se necesita. Huérfanos 1869. 10626-18-M

SE VENDE O SE ARRIENDA LA gran quinta Santa Nicolasa, Baños de Apoquindo, con toda su instalación. Pormenores: Delicias 419. 10627-19-M

CASA COMPRO, DE VALOR HASTA de $ 350,000, en situación bien central y de construcción bien moderna y cómoda. Ofertas con datos completos: a Teatinos 86. M-25

URGENTE TENGO ORDEN DE comprar varias casas de habitación, bien situadas, valor hasta 50.000 pesos, otras con renta hasta 70.000 pesos. Negocios inmediatos si el precio es comercial. Dirigirse: Oficina Carlos Latorre H., Catedral 1109. M-19

CASA HASTA $ 15.000, APROPIADA para negocio y con facilidades de pago tiene orden de comprar Oficina Carlos Latorre H., Catedral 1109. M-19

CASA DE RESIDENCIA Y RENTA en barrio Providencia, valor hasta $ 60.000, tiene orden de comprar: Oficina Carlos Latorre H., Catedral 1109. M-19

PARA SATISFACER PEDIDOS URGENTES necesitamos casas de $ 15.000 a $ 25.000 de Brasil, Matucana, Alameda a Mapocho. Negocios rápidos: Carlos Latorre H., Catedral 1109. M-19

SE VENDE LA CASA SAN FRANCISCO 76. Tratar en la misma de 9 a 11 A. M. y de 2 a 4 P. M. 10605-M-18

$ 36.000, VENDO CASA MODERNA, seis piezas, dependencias, inmediata Vicuña Mackenna. Tratar: Rancagua 39. 10680-M-17

COMPRO SIN AGENTE QUINTA una a media cuadra plantada y edificada alrededores de Santiago o entre una hora de tren. C. C., Cochrane No. 196. 10718-M-18

OCASION VENDO MAGNIFICA CASA Avenida Ecuador cerca Estación, carros a la puerta, siete piezas, además cuatro inconclusas, parrón, corredores, gran galpón apropiada industria o fábrica; más datos Morandé 720. 10729-M-17

VENDO DOS PRECIOSAS QUINTITAS en los Guindos de Ñuñoa y sitios de todas dimensiones a dos cuadras tranvías. Morandé 720. 10727-M-17

SE VENDE MUY BARATA PROPIEDAD Fermín Vivaceta 1526, al llegar Inglaterra. Tratar en la misma, Independencia 1508. 10722-M-19

VENDO SITIO, SANTA ISABEL N.o 503. 12 metros por 14, en 50-80 pesos metro. Tratar: Tocornal 544. 10753-M-18

COMPRO CASA BARRIO CENTRAL, reconociendo deuda bancaria, saldo mitad contado, mitad acciones. Casilla 3056. M-17

VENDO SITIO CON EDIFICIO, árboles frutales, una cuadra carro Negrete, calle Rafael Ramírez 2614. $ 4.200. Se paga con $ 3.500 contado, resto $ 18 mensuales. 10765-M-20

PROFESIONES E INDUSTRIAS

ZURCIDOS INVISIBLES, NOTABLE zurcidor japonés. Especialista único. Especialidad en viraduras, composturas, transformaciones. Son perfectas. San Diego 228. Teléfono inglés 5046. 2-A

MADAMA LUISA REGRESO. INDEPENDENCIA 1781. 7221-M-23

ZURCIDOS INVISIBLES. VIRO TERNOS, sobretodos. Transformaciones. Nueva York 86 esq. Moneda y Ahumada. 240-M-17

SOCIO CON ALGO DE CAPITAL para impulsar industria lucrativa, necesitamos. Casilla 3473.

ZURCIDOS INVISIBLES. GRANDES talleres de virados, hechuras, composturas, transformaciones garantidas. Gálvez 108. 20-M

MOISES PEREZ, MARTILLERO. Anticipa dinero por remate. Morandé 831. 10695-M-18

CONSULTE JUICIOS CRIMINALES y civiles, apelaciones, posesiones efectivas, cobranzas de letras, etc., al abogado Jaramillo Arteaga, en Santo Domingo 849. Anticipa fondos según convenio. Consultas gratuitas. M-17

PRESTAMOS DE DINERO

$ 20.000 Y $ 10.000, COLOCO EN segundas hipotecas, negocios rápidos, Huérfanos 1248-A. Oficina Tapia Miranda. 10775-M-17

DINERO, PARA INDUSTRIAS Y préstamos, necesito constantemente en partidas de $ 10.000 a $ 20.000, con garantías hipotecarias de primera clase, sin comisión ni gasto alguno para el capitalista. Alejandro Greene Cruzat, Teatinos 86. Casilla 3722. 25-M

MANIQUIES ORTEGA, NUEVOS modelos. Las Rosas 1869. M-19

Dr. T. RODRIGUEZ.—PIEL, ALMORRANAS, enfermedades señoras. San Alfonso 1460. M-18

PROPUESTAS

DIRECCION DE OBRAS PUBLICAS. —Pídense nuevamente propuestas públicas para ejecutar los trabajos de terminación de la Escuela rural de Peralillo, departamento de Santiago, las que se abrirán el 21 de los corrientes a las 3 P. M., en la Inspección de Arquitectura donde pueden consultarse los antecedentes.— Santiago, 7 de Marzo de 1921.—El Secretario General. M-17

ESCUELA MILITAR.— SE PIDEN propuestas para la provisión de los artículos que componen la alimentación de cadetes y tropa. Bases en la contaduría. 19-M

DIRECCION DE OBRAS PUBLICAS. —Pídense propuestas públicas para la terminación del alcantarillado de Arica. Las bases y demás antecedentes pueden consultarse en la Inspección General de Hidráulica. Las propuestas se abrirán en dicha oficina el 4 de Abril, a las 3 P. M. —Santiago, 4 de Marzo de 1921.— El secretario general. M-23

REMATES

REMATE.—POR DECRETO DEL señor juez del Tercer Juzgado Civil de esta ciudad de fecha 5 del presente mes, se ha ordenado sacar a remate la propiedad número 815 antiguo, hoy 1459 a 1499, de la Avenida Providencia para el 6 de Abril próximo, a las 3 P. M., en la secretaría del Juzgado. Minimum: la suma de $ 86,667. Bases y demás antecedentes: secretaría del Juzgado, expediente Banco Garantizador de Valores con Joel Rivera y otra. —El Secretario. M-17

REMATE. — POR DECRETO DEL señor juez del Tercer Juzgado Civil de esta ciudad de fecha 5 del presente mes, se ha ordenado sacar a remate la propiedad número 815 antiguo, hoy 1459 a 1499, de la Avenida Providencia para el 6 de Abril próximo, a las 3 P. M., en la secretaría del Juzgado. Minimum: la suma de $ 86,667. Bases y demás antecedentes: secretaría del Juzgado, expediente Banco Garantizador de Valores con Joel Rivera y otra. —El secretario. M-17

REMATE.—POR ORDEN DEL PRIMER Juzgado Civil, el ocho de Abril, a las 3 1|2 P. M., se rematará la propiedad compuesta de sitios 7, 8, 9 y 10 de la Población Colón. Minimum: $ 2,000 al contado. Libre de gravámenes. Antecedentes, secretaría, juicio Robles con Scolari, y en el estudio del abogado don Aníbal Rogel, Bandera 552.— El secretario. 18-M

EL 21 A LAS 11 A. M., NOTARIA Vergara, Morandé 242, se rematará por el bajo mínimum de $ 12,000 la buena casa y sitio de don Juan Francisco Maureira, en Peñaflor, calle 21 de Mayo, cerca Plaza, dos frentes: calle principal e Iglesia. 10416-M-16

REMATE VOLUNTARIO.—EL DIECIOCHO de Abril próximo, a las tres P. M., ante el Tercer Juzgado Civil de este departamento, se rematará, por el mínimum de $ 10,000, la propiedad calle Sotomayor números 1211 y 1213. Bases y antecedentes, secretaría Juzgado indicado, expediente autorización enajenar Oddó. Más datos en San Isidro 302.— El secretario. 19-M

REMATE DE 33 SITIOS PROXIMOS a Avenida Independencia, en el barrio Hipódromo Chile, con frente a las calles Nueva de Matte y Mariposas. Base: $ 5 y $ 6 v. c. en 60 mensualidades, Interés 6 por ciento anual. Varios de estos sitios se encuentran con frente a la calle Nueva de Matte N.o 208, 210 y 250. Es el mejor regalo del año que puede hacerse a los suyos. No hay caja de ahorros que le produzca más interés. Si no quiere tener las comodidades de una casa propia, puede gozar de la valorización, pues ésta será rápida e indiscutible. Visítense los terrenos para convencerse. Se venderán en remate público el Domingo 20 de Marzo, a las 4 P. M. sobre los mismos terrenos. Hace más de diez años se han pagado diez pesos por vara cuadrada, frente a estos mismos terrenos. Sobre estos terrenos el comprador puede edificar inmediatamente y vivir todo el año con la comodidad que ofrecen los servicios actuales de tranvías, los que se mejorarán considerablemente con el nuevo proyecto. Las escrituras se entregan inmediatamente ante el notario don Fernando Errázuriz Tagle, con títulos perfectos, libres de todo gravamen y sin más desembolso que dos mensualidades pagaderas a cuenta de la compra, en el acto del remate y dos al firmarse la escritura. El terreno queda afectado por el resto de la compra. Nuestra comisión del 2 por ciento es al contado y a cargo de los compradores. Solicítense planos. — Banco Proveedor de Chile, Sociedad Anónima Hipotecaria, Bandera 184. Santiago. 10744-M-17

REMATE PUBLICO DEL ALMACEN abarrotes surtido, Avenida Valdivieso 55, cerca Cementerio Católico, mañana 2 tarde. Hay: Abarrotes y conservas surtidas, artículos escritorio, paquetería, cigarrillos, loza, tarros, frascos muestrarios, harina, fideos, grasa, sal, almidón, soda, jabones, frutos del país, romana 300 kilos, molinillo, balanzas depósitos parafina, damajuanas, botellas, sacos trigueros y paperos vacíos, 30 sacos carbón espino, afrechillo, planchas de zinc, mamparas, vidrieras paradas y tendidas, armazones, mostradores y muchos otros artículos a la vista.—S. Vargas Riquelme, martillero público. Brasil 230. Nota: Se vende la casa con buena habitación y arboleda; mínimum $ 14,000. M-17

JUDICIALES

EL 23 DEL PRESENTE, A LAS ... P. M., en Morandé 2?9, ... tuario, se practicará el inven... los bienes quedados al falle... de don Armando Olavarría ... nuel Gaete Fagalde.

QUIEBRA FRANCISCO MU... Arce.— Al escrito en que ... Piñeiro, por el fallido, form... posiciones de convenio, con ... de Enero último se provey... formuladas las proposiciones... gan los acreedores a reuni... fin de deliberar sobre ellas... ja la audiencia del 7 de Abr... mo, a las 4 1|2 P. M.; pub... los avisos en la forma orde... el auto de fs. 27, de 30 de ... bre último".— El secretario.

EL 18 DE ABRIL PROX... las 3 P. M., ante el señor ... Tercer Juzgado Civil de est... saldrá a remate el sitio ... la manzana B., del plano ... la Población Besa, situad... francas, por el mínimum de ... al contado. Bases y antece... secretaría; juicio Guzmán ... cia.— Eudoro Guzmán, ...

EN SOLICITUD DE DOÑA ... nabión Larraín, rentista, ... Paz 693, solicitando se ... mandamiento de ejecución ... doña Celia Navea por sí y ... dadora de sus hijos menor... Avelino, Manuel Esperanza ... mirna Cruz Sánchez Navea ... turo Peralta, por sí y co... sentante de su mujer ... chez; y doña Magdalena ... González, todos sin profe... cho 4050, por $ 2,000, ... por ciento de honorarios ... do y costas, según estipu... tenida en escritura mutuo ... de Agosto 1915 ante Nota... no; en el primer otrosí ... nes para embargo; en el ... poder a don Aníbal Aguay... gado proveyó: Santiago, ... de 1917. A lo principal ... al primer otrosí, como se ... 2.o téngase presente ... rizada la firma. Nómbra... rio provisional a don ... blanca, N.o 21,587.— F. ... —C. Covarrubias.— El ... to es como sigue: Santi... 30 de 1917.— Un Minist... querirá a doña Celia Na... Sánchez, por sí y como ... de sus hijos Pedro Ave... la, Esperanza y Esmirna ... chez Navea; a don Artu... Romero, por sí y como re... te legal de su mujer doña ... chez Navea, y a doña ... Sánchez v. de González ... paguen a don Aníbal Ag... derado de doña Encarnación ... la suma de dos mil pesos ... y costas de que son deudo... consta de autos. No ve... pago en el acto de la intim... bará embargo en bienes ... procediendo en todo con ... ley, y debiendo hacer en... bienes que se embarguen ... tario provisional don ... blanca.— F. Rodríguez.— ... rrubias.— Se notifica ... las personas enumeradas ... lo ordenado por decreto ... corriente, que accede a la ... por avisos en "Nación" ... de esta ciudad, sin per... correspondiente en el "... cial".— El secretario.

POR RESOLUCION DE ... ro de 1921, del señor ... cer juzgado civil de ... mento, recaída en ... dico de la quiebra ... se ha mandado ... de la siguiente ... dos y a los demás ... autorice la retención ... mercaderías que ... Geo. E. Briggs, por ... Co., a US. digo: Com... tratos acompañados ... que represento vend... 200 sacos de este... sada y 500 toneladas ... semi - refinada. P... cadería, 2.178 bultos ... toneladas de par... da y 200 sacos ... en poder del ve... den, por lo que ... artículo 151 del ... cio, pide que se ... ción legal hasta el ... precio que asciende ... 111.000 dólares". — ... cretario.

QUIEBRA ARTIGAS ... ras. — En escrito de ... que formulan en la ... posiciones de convenio ... sus créditos con ... de su valor, en ... dades, siendo de su ... tos del concurso, y ... acompañan un documento ... tiene las firmas de ... dores que aceptan las ... de convenio, se ha ... señor juez del tercer ... de esta ciudad con fecha ... zo del presente año. En ... por formuladas las ... de convenio, cítese a ... a comparendo para el ... próximo, a las 3 de la ... otrosí, téngase presente ... tel y publíquense avisos ... cretario.

BOMBAS

3. Cía. DE BOMBEROS. — ... la Compañía a academia ... ra el Viernes 18 del pres... 9.30 P. M. Uniforme de ... El capitán.

4.eme COMPAGNIE DE ... —Reunion du Conseil d'... tion le Vendredi 18 Mars ... 30 m. du soir. — Le Se...

7eme. COMPAGNIE DE ... pagnie est convoquée à ... nerale Bomba pour 17 ... heures du soir. Le Secré...

12.a CIA. DE BOMBEROS ... Exelsior". Cito a la Cía. ... y ejercicio, para el Jueves ... tual, a las 9.30 P. M.—El ... te.

FOLLETIN (5)

KOENIGSMARK

— O —

EL MISTERIO DE LA CORTE DE LAUTENBURG

POR PIERRE BENOIT

(Traducido especialmente para "La Nación", de la 92.a edición francesa

Yo sentía, áspero y frío subir el odio universitario hasta mi garganta. ¡Ah! los Campos Elíseos con sus mujeres elegantes que van dejando tras ellas una huella inolvidable de perfume.

Me confundí en agradecimientos.

M. Thierry se frotó las manos.

—Veré a M. Berthomiue esta noche. Pase mañana a las diez y le fijaré la entrevista.

⁂

Martes 21 de Octubre de 1913.— Estaba anocheciendo. En la calle Augusto Comte me confundí con los grupos de pequeños escolares que salían del Liceo Montaigne. Ah! pobres chicos, estudiad las matemáticas, poneos detrás de cualquier mesón de oficina si no queréis ser algún día como esta sombra desdichada que da vueltas en torno al Luxemburgo y se arrastra por la calle de Assas.

Siempre esta fantasía que me censuraba mi buen maestro! Vamos, pobre muchacha, otorguémosle este último regocijo. Llevémosla a cenar a la ribera derecha.

En esta parte de su peroración, Vignerte se interrumpió. En seguida continuó:

Ahora mismo una bala ha silbado, allá; ha sido justamente detrás de nuestras cabezas. Has pensado, mi querido amigo, que si en este momento os hubiera venido la idea de poner la nariz detrás, la bala os hubiera tendido, rígido? ¿Qué dices tú del papel que juega el azar en nuestra vida?

—El otro día— le respondí— el escuadrón once estaba en efervescencia. Nadie quería ir por el agua y cada uno pretendía que no le correspondía esa tarea. Como la desobediencia ganaba terreno, he tenido que intervenir. He mandado el primero que cayó bajo mi mano, aquél que gritaba más fuerte. Salió murmurando, protestando que era una injusticia. Dejó su capote en su sitio. Cuando volvió no pudo hallarlo; un obús lo había pulverizado al mismo tiempo que a sus doce camaradas.

—Estamos de acuerdo, dijo Vignerte.

Y luego prosiguió:

Yo que nunca, por la noche, pasaba los puentes, contentándome con las pobres atracciones del Barrio Latino, ¿qué fuerza me arrastró esa noche? Recuerdo haber tenido una gran orgía solitaria en el Gran U.; después me vino el deseo de ir a tomar el café a la terraza de Weber. Con el propósito de no negarme nada, pasé por delante de los grandes focos del Olimpia con la firme intención de darme en seguida un paseo. Un poco excitado con mi botella de Barsac caminaba derecho, mirando con aplomo los paseantes.

Hacía frío. Entré donde Weber y, de súbito, las luminarias, la muchedumbre vencieron mi timidez. Me senté humildemente en un rincón, con la idea desagradable de aquellos que temen que se vea en ellos la falta de hábito mundano. Ante mí, un grupo de muchachos hacían un ruido infernal. Consideré con envidia su aplomo, su apostura, todo ese derroche insolente de alegría que yo no tendría jamás. ¡Ah! En realidad, qué mal hecho estaba para la Universidad este joven a quien dejaban escéptico los alardes de erudición, las bibliografías, las referencias y que en cambio a la vista de un vestón bien cortado, de una corbata anudada con elegancia, se ponía a temblar y le palpitaba el corazón!

Eran cuatro, de los cuales una mujer, sonrosada y linda bajo sus pieles. Tal vez un poco pintada, pero esto nunca me ha disgustado. Sentada en la banqueta, junto a uno de los jóvenes, me daba frente. Los otros dos me volvían la espalda, pero, en los espejos, veía sus rostros ligeramente congestionados por una buena comida.

Aquella noche comprendí la situación deprimida del que va a tomar su modesto café en un gran restaurant. "Ah,—me decía— **era mejor que te hubieras quedado en casa, comer cualquiera cosa y** meterte a la cama: dormir, dormir... El sueño es el refugio del pobre. No había para qué venir a meterse aquí."

Y, sin embargo...

Apenas empezaba a fijarme en que uno de los convidados que me daba la espalda me miraba en el espejo con insistencia, cuando levantándose, él vino hacia mí:

—¡Vignerte!

—¡Ribeyre!

Yo había conocido a aquel Ribeyre en el curso de retórica superior. Ya licenciado, él se preparaba para la Normal, pero con todo el desahogo que pueden dar algo de fortuna y otras ambiciones.

—¿Qué hacías aquí?

—Ya lo ves—respondí, un tanto vuelto en mí.

Y agregué:

—Y tú? ¿Qué de nuevo desde Enrique IV?

—Ah, querido, no me hables de aquel atolladero. Y dicen que la juventud se instruye! Seguramente me habrían hecho fracasar en la vida, si los hubiera escuchado...

Y añadió:

—Y tú, ¿muchacho?

—Yo me he visto obligado a escucharlos. Y lo estoy todavía— respondí con amargura. Pero, ¿qué has hecho tú en este tiempo? No tienes el aire de aburrirte mucho...

—Mi viejo, de todo un poco. Secretario de un diputado, que seis meses después fué hecho Ministro de Relaciones Exteriores. Lo he seguido al Quai d'Orsay. Y esto es todo. Pero deja tu rincón. Voy a presentarte mis amigos de los Ministerios.

Me presentó, en efecto:—Mi amigo Vignerte. Un trabajador. Diplomado, un montón de cosas. ¿Catedrático, tal vez? ¿No? Tanto mejor para tí. Pero que sabe seguramente más que los tres reunidos, sin contar a Clotilde.

Clotilde saludó con un aire desdeñoso, dirigiéndome una mirada irónica.

Yo estaba en un suplicio. Ah! Aquel panegírico le iba muy bien a mis pobres pantalones con rodilleras

Al poco rato, Ribeyre se levantó:

—Hasta mañana, mis amigos. Mis respetos, Clotilde. Tú vienes conmigo, Vignerte; me acompañarás un momento.

Afuera, me cogió el brazo.

—Vuelvo al Quai d'Orsay. Algunas cartas del viejo por despachar. Acompáñame.